



PREFEITURA MUNICIPAL DE POTIRETAMA
SECRETARIA DE INFRAESTRUTURA

Obra: Pavimentação em pedra tosca

LOCALIDADE: Ruas Diversas nos Bairros Centro, Traplá e Bairro do Chico



QUANTITATIVOS

3.5.1	C3447	LIMPEZA DE PISO EM AREA URBANIZADA	
		Quantidade igual ao item 3.2.1	
		Total =	1.082,83 m²
4.0	RUA 3 - BAIRRO DO CHICO		
4.1	Serviços Preliminares		
4.1.1	C2872	LOCAÇÃO DA OBRA COM AUXILIO TOPOGRAFICO (AREA >5000 M2)	
		Extensão =	57,23 m
		Largura =	7,00 m
		Área Parcial =	400,61 m ²
		Relação m ² xHa =	0,0001
		Total =	0,04 Há
4.2	Movimento de Terra		
4.2.1	C3233	REGULARIZAÇÃO DO SUB-LEITO	
		Extensão =	57,23 m
		Largura =	7,00 m
		Total =	400,61 m²
4.2.2	C1256	ESCAVAÇÃO MANUAL CAMPO ABERTO EM TERRA ATÉ 2M	
		Para escavação das sarjetas	
		Extensão total Meio-fio = (57,80+64,30) =	122,10 m
		Largura =	0,35 m
		Altura =	0,10 m
		Total =	4,27 m³
4.3	Obras de Drenagem		
4.3.1	C0365	BANQUETA/ MEIO FIO DE CONCRETO MOLDADO NO LOCAL	
		Extensão	
		MF-1 =	57,80 m
		MF-2 =	64,30 m
		Total =	122,10 m
4.3.2	C0836	CONCRETO NÃO ESTRUTURAL PREPARO MANUAL	
		Para concretagem das sarjetas	
		Extensão total Meio-fio = (57,80+64,30) =	122,10 m
		Largura =	0,35 m
		Altura =	0,10 m
		Total =	4,27 m³
4.4	Pavimentação		
4.4.1	C2895	PAVIMENTAÇÃO EM PEDRA TOSCA C/ REJUNTAMENTO (AGREGADO ADQUIRIDO)	
		Extensão =	57,23 m



PREFEITURA MUNICIPAL DE POTIRETAMA
SECRETARIA DE INFRAESTRUTURA

Obra: Pavimentação em pedra tosca

LOCALIDADE: Ruas Diversas nos Bairros Centro, Trapiá e Bairro do Chico



		QUANTITATIVOS	
		Largura = $(7,00 - (0,35 \times 2)) =$	6,30 m
		Total =	360,55 m²
4.5	Limpeza		
4.5.1	C3447	LIMPEZA DE PISO EM ÁREA URBANIZADA	
		Quantidade igual ao Item 4.2.1	
		Total =	400,61 m²
5.0 BARRIO DO CHICO			
5.1	Serviços Preliminares		
5.1.1	C2872	LOCAÇÃO DA OBRA COM AUXÍLIO TOPOGRÁFICO (ÁREA >5000 M2)	
		Extensão =	139,55 m
		Largura =	7,00 m
		Área total =	976,85 m ²
		Relação m ² xHa =	0,0001
		Total =	0,10 Há
5.2	Movimento de Terra		
5.2.1	C3233	REGULARIZAÇÃO DO SUB-LEITO	
		Extensão =	139,55 m
		Largura =	7,00 m
		Total =	976,85 m²
5.2.2	C1256	ESCAVAÇÃO MANUAL CAMPO ABERTO EM TERRA ATÉ 2M	
		Para escavação das sarjetas	
		Extensão total Meio-fio = $(40,25 + 40,20 + 33,12 + 33,25 + 46,13 + 37,23) =$	230,18 m
		Largura =	0,35 m
		Altura =	0,10 m
		Total =	8,06 m³
5.3	Obras de Drenagem		
5.3.1	C0365	BANQUETA/ MEIO FIO DE CONCRETO MOLDADO NO LOCAL	
		Extensão	
		MF-1 =	40,25 m
		MF-2 =	40,20 m
		MF-3 =	33,12 m
		MF-4 =	33,25 m
		MF-5 =	46,13 m
		MF-6 =	37,23 m
		Total =	230,18 m
5.3.2	C0836	CONCRETO NÃO ESTRUTURAL PREPARO MANUAL	
		Para concretagem das sarjetas	
		Extensão total Meio-fio = $(40,25 + 40,20 + 33,12 + 33,25 + 46,13 + 37,23) =$	230,18 m



PREFEITURA MUNICIPAL DE POTIRETAMA
SECRETARIA DE INFRAESTRUTURA

Obra: Pavimentação em pedra tosca

LOCALIDADE: Ruas Diversas nos Bairros Centro, Trapiá e Bairro do Chico



QUANTITATIVOS

		Largura =	0,35 m
		Altura =	0,10 m
		Total =	8,06 m³
5.4	Pavimentação		
5.4.1	C2895	PAVIMENTAÇÃO EM PEDRA TOSCA C/ REJUNTAMENTO (AGREGADO ADQUIRIDO)	
		Extensão =	139,55 m
		Largura =	(7,00 - (2*0,35))= 6,30 m
		Total =	879,17 m²
5.5	Limpeza		
5.5.1	C3447	LIMPEZA DE PISO EM AREA URBANIZADA	
		Quantidade igual ao item 5.2.1	
		Total =	976,85 m²
6.0	RUA 5 - BAIRRO DO CHICO		
6.1	Serviços Preliminares		
6.1.1	C2872	LOCAÇÃO DA OBRA COM AUXÍLIO TOPOGRAFICO (AREA >5000 M2)	
		Extensão =	43,12 m
		Largura =	7,00 m
		Área total =	301,84 m²
		Relação m²xHa =	0,0001
		Total =	0,03 Há
6.2	Movimento de Terra		
6.2.1	C3233	REGULARIZAÇÃO DO SUB-LEITO	
		Extensão =	43,12 m
		Largura =	7,00 m
		Total =	301,84 m²
6.2.2	C1256	ESCAVAÇÃO MANUAL CAMPO ABERTO EM TERRA ATÉ 2M	
		Para escavação das sarjetas	
		Extensão total Meio-fio = (53,03+37,97) =	91,00 m
		Largura =	0,35 m
		Altura =	0,10 m
		Total =	3,19 m³
6.3	Obras de Drenagem		
6.3.1	C0365	BANQUETA/ MEIO FIO DE CONCRETO MOLDADO NO LOCAL	
		Extensão	
		MF-1 =	53,03 m
		MF-2 =	37,97 m



PREFEITURA MUNICIPAL DE POTIRETAMA
SECRETARIA DE INFRAESTRUTURA

Obra: Pavimentação em pedra tosca

LOCALIDADE: Ruas Diversas nos Bairros Centro, Trapiá e Bairro do Chico



QUANTITATIVOS		
		Total = 91,00 m
6.3.2	C0836	CONCRETO NÃO ESTRUTURAL PREPARO MANUAL
		Para concretagem das sarjetas
		Extensão total Meio-fio = $(53,03+37,97) =$ 91,00 m
		Largura = 0,35 m
		Altura = 0,10 m
		Total = 3,19 m ³
6.4	Pavimentação	
6.4.1	C2895	PAVIMENTAÇÃO EM PEDRA TOSCA C/ REJUNTAMENTO (AGREGADO ADQUIRIDO)
		Extensão = 43,12 m
		Largura = $(7,00 - (0,35*2)) =$ 6,30 m
		Total = 271,66 m ²
6.5	Limpeza	
6.5.1	C3447	LIMPEZA DE PISO EM ÁREA TERMINADA
		Igual ao item 6.2.1
		Total = 301,84 m ²
7.0	RUA 1 BAIRRO TRAPIÁ	
7.1	Serviços Preliminares	
7.1.1	C2872	LOCAÇÃO DA OBRA COM AUXILIO TOPOGRAFICO (AREA >5000 M2)
		Extensão = 132,26 m
		Largura = 6,00 m
		Área total = 793,56 m ²
		Relação m ² xHa = 0,0001
		Total = 0,08 Há
7.2	Movimento de Terra	
7.2.1	C3233	REGULARIZAÇÃO DO SUB-LEITO
		Extensão = 132,26 m
		Largura = 6,00 m
		Total = 793,56 m ²
7.2.2	C1256	ESCAVAÇÃO MANUAL CAMPO ABERTO EM TERRA ATÉ 2M
		Para escavação das sarjetas
		Extensão total Meio-fio = $(36,44+53,35+41,45+34,16+46,44+41,67) =$ 253,51 m
		Largura = 0,35 m
		Altura = 0,10 m
		Total = 8,87 m ³
7.3	Obras de Drenagem	
7.3.1	C0365	BANQUETA/ MEIO FIO DE CONCRETO MOLDADO NO LOCAL



PREFEITURA MUNICIPAL DE POTIRETAMA
SECRETARIA DE INFRAESTRUTURA

Obra: Pavimentação em pedra tosca.

LOCALIDADE: Ruas Diversas nos Bairros Centro, Traplá e Bairro do Chico

QUANTITATIVOS

		Extensão	
		MF-1 =	36,44 m
		MF-2 =	53,35 m
		MF-3 =	41,45 m
		MF-4 =	34,16 m
		MF-5 =	46,44 m
		MF-6 =	41,67 m
		Total =	253,51 m
7.3.2	C0836	CONCRETO NÃO ESTRUTURAL PREPARO MANUAL	
		Para concretagem das sarjetas	
		Extensão total Meio-fio = $(36,44+53,35+41,45+34,16+46,44+41,67) =$	253,51 m
		Largura =	0,35 m
		Altura =	0,10 m
		Total =	8,87 m³
7.4	Pavimentação		
7.4.1	C2895	PAVIMENTAÇÃO EM PEDRA TOSCA C/ REJUNTAMENTO (AGREGADO ADQUIRIDO)	
		Extensão =	132,26 m
		Largura = $(6,00 - (0,35*2))=$	5,30 m
		Total =	700,98 m²
7.5	Limpeza		
7.5.1	C3447	LIMPEZA DE PISO EM ÁREA URBANIZADA	
		Igual ao item 7.2.1	
		Total =	793,56 m²
8.0	RUA 2 - BAIRRO TRAPIÁ		
8.1	Serviços Preliminares		
8.1.1	C2872	LOCAÇÃO DA OBRA COM AUXÍLIO TOPOGRÁFICO (ÁREA >5000 M2)	
		Extensão =	35,07 m
		Largura =	6,00 m
		Área total =	210,42 m ²
		Relação m ² xHa =	0,0001
		Total =	0,02 Há
8.2	Movimento de Terra		
8.2.1	C3233	REGULARIZAÇÃO DO SUB-LEITO	
		Extensão =	35,07 m
		Largura =	6,00 m
		Total =	210,42 m²
8.2.2	C1256	ESCAVAÇÃO MANUAL CAMPO ABERTO EM TERRA ATÉ 2M	

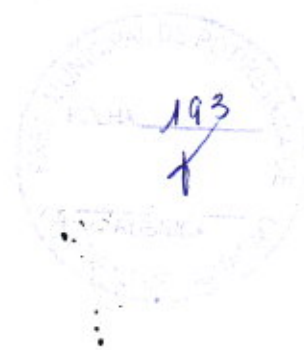



PREFEITURA MUNICIPAL DE POTIRETAMA
SECRETARIA DE INFRAESTRUTURA

Obra: Pavimentação em pedra tosca

LOCALIDADE: Ruas Diversas nos Bairros Centro, Trapiá e Bairro do Chico



QUANTITATIVOS		
		Para escavação das sarjetas Extensão total Meio-fio = (36,02+35,96) = 71,98 m Largura = 0,35 m Altura = 0,10 m Total = 2,52 m³
8.3	Obras de Drenagem	
8.3.1	C0365	BANQUETA/ MEIO FIO DE CONCRETO MOLDADO NO LOCAL
		Extensão MF-1 = 36,02 m MF-2 = 35,96 m Total = 71,98 m
8.3.2	C0836	CONCRETO NÃO ESTRUTURAL PREPARO MANUAL
		Para concretagem das sarjetas Extensão total Meio-fio = (36,02+35,96) = 71,98 m Largura = 0,35 m Altura = 0,10 m Total = 2,52 m³
8.4	Pavimentação	
8.4.1	C2895	PAVIMENTAÇÃO EM PEDRA TOSCA C/ REJUNTAMENTO (AGREGADO ADQUIRIDO)
		Extensão = 35,07 m Largura = (6,00 - (0,35*2)) = 5,30 m Total = 185,87 m²
8.5	Limpeza	
8.5.1	C3447	LIMPEZA DE PISO EM AREA URBANIZADA
		Igual ao item 8.2.1 Total = 210,42 m²
9.0	RUA 3 - BAIRRO TRAPIA	
9.1	Serviços Preliminares	
9.1.1	C2872	LOCAÇÃO DA OBRA COM AUXÍLIO TOPOGRÁFICO (AREA >5000 M2)
		Extensão = 175,12 m Largura = 7,00 m Área total = 1.225,84 m² Relação m²xHa = 0,0001 Total = 0,12 Há
9.2	Movimento de Terra	
9.2.1	C3233	REGULARIZAÇÃO DO SUB-LEITO
		Extensão = 175,12 m



PREFEITURA MUNICIPAL DE POTIRETAMA
SECRETARIA DE INFRAESTRUTURA

Obra: Pavimentação em pedra tosca

LOCALIDADE: Ruas Diversas nos Bairros Centro, Trapiá e Bairro do Chico



		QUANTITATIVOS	
		Largura =	7,00 m
		Total =	1.225,84 m²
9.2.2	C1256	ESCAVAÇÃO MANUAL CAMPO ABERTO EM TERRA ATÉ 2M	
		Para escavação das sarjetas	
		Extensão total Meio-fio = (175,65+83,38+87,27) =	346,30 m
		Largura =	0,35 m
		Altura =	0,10 m
		Total =	12,12 m³
9.3 Obras de Drenagem			
9.3.1	C0365	BANQUETA/ MEIO FIO DE CONCRETO MOLDADO NO LOCAL	
		Extensão	
		MF-1 =	175,65 m
		MF-2 =	83,38 m
		MF-3 =	87,27 m
		Total =	346,30 m
9.3.2	C0836	CONCRETO NÃO ESTRUTURAL PREPARO MANUAL	
		Para concretagem das sarjetas	
		Extensão total Meio-fio = (175,65+83,38+87,27) =	346,30 m
		Largura =	0,35 m
		Altura =	0,10 m
		Total =	12,12 m³
9.4 Pavimentação			
9.4.1	C2895	PAVIMENTAÇÃO EM PEDRA TOSCA C/ REJUNTAMENTO (AGREGADO ADQUIRIDO)	
		Extensão =	175,12 m
		Largura = (7,00 - (0,35*2))=	6,30 m
		Total =	1.103,26 m²
9.5 Limpeza			
9.5.1	C3447	LIMPEZA DE PISO EM ÁREA URBANIZADA	
		Igual ao item 9.2.1	
		Total =	1.225,84 m²
10.0 RUA 1 - BAIRRO CENTRO			
10.1 Serviços Preliminares			
10.1.1	C2872	LOCAÇÃO DA OBRA COM AUXÍLIO TOPOGRÁFICO (ÁREA >5000 M2)	
		Extensão =	363,90 m
		Largura =	7,00 m
		Área total =	2.547,30 m ²
		Relação m ² *Ha =	0,0001



PREFEITURA MUNICIPAL DE POTIRETAMA
SECRETARIA DE INFRAESTRUTURA

Obra: Pavimentação em pedra tosca

LOCALIDADE: Ruas Diversas nos Bairros Centro, Trapiá e Bairro do Chico



QUANTITATIVOS

		Total =	0,25 M³
10.2	Movimento de Terra		
10.2.1	C3233	REGULARIZAÇÃO DO SUB-LEITO	
		Extensão =	363,90 m
		Largura =	7,00 m
		Total =	2.547,30 m²
10.2.2	C1256	ESCAVAÇÃO MANUAL CAMPO ABERTO EM TERRA ATÉ 2M	
		Para escavação das sarjetas	
		Extensão total Meio-fio = (364,25+142,83+153,33+50,58) =	710,99 m
		Largura =	0,35 m
		Altura =	0,10 m
		Total =	24,88 m³
10.3	Obras de Drenagem		
10.3.1	C0365	BANQUETA/ MEIO FIO DE CONCRETO MOLDADO NO LOCAL	
		Extensão	
		MF-1 =	364,25 m
		MF-2 =	142,83 m
		MF-3 =	153,33 m
		MF-4 =	50,58 m
		Total =	710,99 m
10.3.2	C0836	CONCRETO NÃO ESTRUTURAL PREPARO MANUAL	
		Para concretagem das sarjetas	
		Extensão total Meio-fio = (364,25+142,83+153,33+50,58) =	710,99 m
		Largura =	0,35 m
		Altura =	0,10 m
		Total =	24,88 m³
10.4	Pavimentação		
10.4.1	C2895	PAVIMENTAÇÃO EM PEDRA TOSCA C/ REJUNTAMENTO (AGREGADO ADQUIRIDO)	
		Extensão =	363,90 m
		Largura = (7,00 - (0,35*2))=	6,30 m
		Total =	2.292,57 m²
10.5	Limpeza		
10.5.1	C3447	LIMPEZA DE PISO EM ÁREA URBANIZADA	
		Igual ao item 10.2.1	
		Total =	2.547,30 m²
11.0	RUA 2 - BAIRRO CENTRO		
11.1	Serviços Preliminares		



PREFEITURA MUNICIPAL DE POTIRETAMA
SECRETARIA DE INFRAESTRUTURA

Obra: Pavimentação em pedra tosca

LOCALIDADE: Ruas Diversas nos Bairros Centro, Trapiá e Bairro do Chio



QUANTITATIVOS

11.1.1	C2872	LOCAÇÃO DA OBRA COM AUXILIO TOPOGRAFICO (AREA >5000 M2)	
		Extensão =	58,58 m
		Largura =	6,00 m
		Área total =	351,48 m ²
		Relação m ² xHa =	0,0001
		Total =	0,04 Há
11.2		Movimento de Terra	
11.2.1	C3233	REGULARIZAÇÃO DO SUB-LEITO	
		Extensão =	58,58 m
		Largura =	6,00 m
		Total =	351,48 m²
11.2.2	C1256	ESCAVAÇÃO MANUAL CAMPO ABERTO EM TERRA ATÉ 2M	
		Para escavação das sarjetas	
		Extensão total Meio-fio = (59,53+59,71) =	119,24 m
		Largura =	0,35 m
		Altura =	0,10 m
		Total =	4,17 m³
11.3		Obras de Drenagem	
11.3.1	C0365	BANQUETA/ MEIO FIO DE CONCRETO MOLDADO NO LOCAL	
		Extensão	
		MF-1 =	59,53 m
		MF-2 =	59,71 m
		Total =	119,24 m
11.3.2	C0836	CONCRETO NAO ESTRUTURAL PREPARO MANUAL	
		Para concretagem das sarjetas	
		Extensão total Meio-fio = (59,53+59,71) =	119,24 m
		Largura =	0,35 m
		Altura =	0,10 m
		Total =	4,17 m³
11.4		Pavimentação	
11.4.1	C2895	PAVIMENTAÇÃO EM PEDRA TOSCA C/ REJUNTAMENTO (AGREGADO ADQUIRIDO)	
		Extensão =	58,58 m
		Largura = (6,00 - (0,35*2))=	5,30 m
		Total =	310,47 m²
11.5		Limpeza	
11.5.1	C3447	LIMPEZA DE PISO EM ÁREA URBANIZADA	
		Igual ao item 11.2.1	



PREFEITURA MUNICIPAL DE POTIRETAMA
SECRETARIA DE INFRAESTRUTURA

Obra: Pavimentação em pedra tosca

LOCALIDADE: Ruas Diversas nos Bairros Centro, Trapiá e Bairro do Chico



QUANTITATIVOS

		Total =	351,48 m²
12.0	RUA 3 - BAIRRO CENTRO		
12.1	Serviços Preliminares		
12.1.1	C2872	LOCAÇÃO DA OBRA COM AUXILIO TOPOGRAFICO (AREA >5000 M2)	
		Extensão =	52,24 m
		Largura =	6,00 m
		Área total =	313,44 m ²
		Relação m ² xHa =	0,0001
		Total =	0,03 Há
12.2	Movimento de Terra		
12.2.1	C3233	REGULARIZAÇÃO DO SUB-LEITO	
		Extensão =	52,24 m
		Largura =	6,00 m
		Total =	313,44 m²
12.2.2	C1256	ESCAVAÇÃO MANUAL CAMPO ABERTO EM TERRA ATÉ 2M	
		Para escavação das sarjetas	
		Extensão total Meio-fio = (53,18+53,41) =	106,59 m
		Largura =	0,35 m
		Altura =	0,10 m
		Total =	3,73 m³
12.3	Obras de Drenagem		
12.3.1	C0365	BANQUETA/ MEIO FIO DE CONCRETO MOLDADO NO LOCAL	
		Extensão	
		MF-1 =	53,18 m
		MF-2 =	53,41 m
		Total =	106,59 m
12.3.2	C0836	CONCRETO NAO ESTRUTURAL PREPARO MANUAL	
		Para concretagem das sarjetas	
		Extensão total Meio-fio = (53,18+53,41) =	106,59 m
		Largura =	0,35 m
		Altura =	0,10 m
		Total =	3,73 m³
12.4	Pavimentação		
12.4.1	C2895	PAVIMENTAÇÃO EM PEDRA TOSCA C/ REJUNTAMENTO (AGREGADO ADQUIRIDO)	
		Extensão =	52,24 m
		Largura =	(6,00 - (0,35*2))= 5,30 m
		Total =	276,87 m²



PREFEITURA MUNICIPAL DE POTIRETAMA
SECRETARIA DE INFRAESTRUTURA

Obra: Pavimentação em pedra tosca

LOCALIDADE: Ruas Diversas nos Bairros Centro, Trapiá e Bairro do Chico



QUANTITATIVOS		
12.5	Limpeza	
12.5.1	C3447	LIMPEZA DE PISO EM AREA URBANIZADA
		Igual ao item 12.2.1
		Total = 313,44 m ²

Josélio Pinheiro Falcão
Engenheiro Civil
RNP: 0606639586



PREFEITURA MUNICIPAL DE POTIRETAMA
SECRETARIA DE INFRAESTRUTURA

Obra: Pavimentação em pedra tosca

LOCALIDADE: Ruas Diversas nos Bairros Centro, Trapiá e Bairro do Chico

COMPOSIÇÃO DE BDI - RODOVIAS

Administração Central (AC)	3,80%
Lucro (L)	6,64%
Despesas financeiras (DF)	1,02%
Seguros + Garantia (SG)	0,32%
Riscos (R)	0,50%
Tributos (I)	11,15%
ISS	3,00%
PIS	0,65%
CONFINS	3,00%
CPRB	4,50%

BDI Calculado =	26,85%
BDI Adotado =	26,85%

$$\text{BDI} = \frac{(1 + (AC + SG + R))(1 + DF)(1 + L)}{(1 - I)}$$

Onde:

- AC Taxa de rateio da administração central
- S Taxa representativa de seguros
- R Taxa correspondente aos riscos e imprevistos
- G Taxa que representa o ônus das garantias exigidas em edital
- DF Taxa representativa de despesas financeiras
- L Lucro bruto
- I Impostos (ISS, PIS, CONFINS, CPRB)

Josélio Pinheiro Falcão
Engenheiro Civil
RNP: 0606639586



PREFEITURA MUNICIPAL DE POTIRETAMA
SECRETARIA DE INFRAESTRUTURA

Obra: Pavimentação em pedra tosca

LOCALIDADE: Ruas Diversas nos Bairros Centro, Trapiá e Bairro do Chico



SEINFRA- CE - ENCARGOS SOCIAIS SOBRE A MAO DE OBRA (COM DESONERAÇÃO)		
ITEM	DESCRIÇÃO	%
GRUPO A		
A1	INSS	-
A2	SESI	1,50
A3	SENAI	1,00
A4	INCRA	0,20
A5	SEBRAE	0,60
A6	SALÁRIO-EDUCAÇÃO	2,50
A7	SEGURO CONTRA ACIDENTES DE TRABALHO	3,00
A8	FGTS	8,00
A9	SECONCI	-
A	TOTAL DOS ENCARGOS SOCIAIS BÁSICOS	16,80
GRUPO B		
B1	REPOUSO SEMANAL REMUNERADO	17,85
B2	FERIADOS	3,71
B3	AUXÍLIO-ENFERMIDADE	0,87
B4	13º SALÁRIO	11,03
B5	LICENÇA PATERNIDADE	0,07
B6	FALTAS JUSTIFICADAS	0,74
B7	DIAS DE CHUVAS	1,59
B8	AUXÍLIO ACIDENTE DE TRABALHO	0,11
B9	FÉRIAS GOZADAS	12,35
B10	SALÁRIO MATERNIDADE	0,04
B	TOTAL DOS ENCARGOS SOCIAIS QUE RECEBEM INCIDÊNCIA DE A	48,36
GRUPO C		
C1	AVISO PRÉVIO IDENIZADO	5,52
C2	AVISO PRÉVIO TRABALHADO	0,13
C3	FÉRIAS IDENIZADAS	1,72
C4	DEPÓSITO RESCISÃO SEM JUSTA CAUSA	2,87
C5	IDENIZAÇÃO ADICIONAL	0,46
C	TOTAL DOS ENCARGOS SOCIAIS QUE RECEBEM INCIDÊNCIA DE A	10,70
GRUPO D		
D1	REINCIDÊNCIA DE GRUPO A SOBRE GRUPO B	8,12
D2	REINCIDÊNCIA DE GRUPO A SOBRE AVISO PRÉVIO TRABALHADO E REINCIDÊNCIA DO FGTS SOBRE AVISO PRÉVIO IDENIZADO	0,46
D	TOTAL DOS ENCARGOS SOCIAIS BÁSICOS	8,58
GRUPO E		
E1		-
E	TOTAL DOS ENCARGOS COMPLEMENTARES	-
TOTAL (A+B+C+D+E)		84,44

Josecelio Pinheiro Pação
Josecelio Pinheiro Pação
Engenheiro Civil
RNP: 0606839586



PREFEITURA MUNICIPAL DE POTIRETAMA
SECRETARIA DE INFRAESTRUTURA

Obra: Pavimentação em pedra tosca

LOCALIDADE: Ruas Diversas nos Bairros Centro, Trapá e Bairro do Chico



COMPOSIÇÕES TABELA SEINFRA-CE 28.1

Serviços Preliminares

Preço Adotado: 183,4100

Unid: M2

Quantidade	Descrição	Unidade	Valor Unitário	Valor Total	Valor Total
MAO DE OBRA					
12543	SERVENTE	H	2	18,48	36,92
				TOTAL MAO DE OBRA	36,92
MATERIAIS					
11891	PONTALETE / BARROTE DE 3"x3"	M	4,5	16,09	72,405
11100	ESMALTE SINTETICO	L	1	31,88	31,88
11725	PREGO 15X15 (1.1/4" x 13) (APROXIMADAMENTE 672UN/KG)	KG	0,15	15,99	2,3985
10537	CHAPA DE AÇO GALVANIZADA ESP. 0.3MM	M2	1,02	39,03	39,8106
				TOTAL MATERIAIS	146,4841
				Total Simples	183,41
				Encargos	<i>INCLUSOS</i>
				BDI	0
				TOTAL GERAL	183,41

Preço Adotado: 0,2800

Unid: M2

Quantidade	Descrição	Unidade	Valor Unitário	Valor Total	Valor Total
MAO DE OBRA					
12445	TOPOGRAFO	H	0,002	31,52	0,063
12382	NIVELADOR	H	0,002	26,44	0,0528
10037	AJUDANTE	H	0,004	19,1	0,0764
				TOTAL MAO DE OBRA	0,1923
EQUIPAMENTOS (CHORARIO)					
12124	TRIPULANTE	H	0,002	2,3202	0,0046
12126	NIVELADOR	H	0,002	1,1752	0,0024
12125	SEMIFRANZETE SARRS PC CHP	H	0,001	79,4826	0,0795
				TOTAL EQUIPAMENTOS (CHORARIO)	0,0865
				Total Simples	0,28
				Encargos	<i>INCLUSOS</i>
				BDI	0
				TOTAL GERAL	0,28

Movimento de Terra

Preço Adotado: 2,9000

Unid: M2

EQUIPAMENTOS (CHORARIO)



PREFEITURA MUNICIPAL DE POTIRETAMA
SECRETARIA DE INFRAESTRUTURA

Obra: Pavimentação em pedra tosca

LOCALIDADE: Ruas Diversas nos Bairros Centro, Trapá e Bairro do Chico

COMPOSIÇÕES TABELA SEINFRA-CE 28.1

10381	CAMINHÃO TANQUE 8.000L (CHU)	H	0,0011	70,4841	0,0795
10385	CAMINHÃO TANQUE 8.000L (CHP)	H	0,0004	213,8811	0,8555
10395	GRADE DE DISCOS (CHU)	H	0,0004	4,8948	0,0019
10398	GRADE DE DISCOS (CHP)	H	0,0022	6,8842	0,015
10399	CONTADOR (CHU)	H	0	121,9582	0
10401	MARCA-REPOSICIONAMENTO	H	0,0028	307,8011	0,7892
10402	TRAVAS DE CIMENTO (CHU)	H	0,0022	84,324	0,208
10403	TRAVAS DE CIMENTO (CHP)	H	0,0004	249,224	0,0884
10404	TRAVAS DE CIMENTO (CHU)	H	0,0004	87,2018	0,0143
10405	TRAVAS DE CIMENTO (CHP)	H	0,0022	124,7249	0,2718
10618	COMPAQ. PE DE CARNEIRO VIBRAT. AUTOPROP. (CHU)	H	0,0017	81,7441	0,1383
10723	COMPAQ. PE DE CARNEIRO VIBRAT. AUTOPROP. (CHP)	H	0,0009	228,4488	0,1992
TOTAL EQUIPAMENTOS (CHORARIO)					2,6612

MAO DE OBRA

12543	SERVENTE	H	0,0128	18,48	0,2387
TOTAL MAO DE OBRA					0,2387

Total Simples	2,9
Encargos	INCLUSOS
BDI	0
TOTAL GERAL	2,9

ESCAVAÇÃO MANUAL CAMPO ABERTO EM TERRA ATE 2M

Preço Adotado: 54,0900

Unid: M3

MAO DE OBRA

12543	SERVENTE	H	2,93	18,48	54,0878
TOTAL MAO DE OBRA					54,0878

Total Simples	54,09
Encargos	INCLUSOS
BDI	0
TOTAL GERAL	54,09

Obras de drenagem

Preço Adotado: 28,8800

Unid: M

MAO DE OBRA

12543	SERVENTE	H	0,25	18,48	4,615
12391	PEDREIRO	H	0,15	24,16	3,624
TOTAL MAO DE OBRA					8,239

SERVIÇOS

10327	ESCAVAÇÃO DE CARGA DE MATERIALS LAJADA	M3	0,037	4,8144	0,1781
-------	--	----	-------	--------	--------



PREFEITURA MUNICIPAL DE POTIRETAMA
SECRETARIA DE INFRAESTRUTURA

Obra: Pavimentação em pedra tosca

LOCALIDADE: Ruas Diversas nos Bairros Centro, Trapiá e Bairro do Chico



COMPOSIÇÕES TABELA SEINFRA-CE 28.1

0326B	CONCRETO P.VIBR. FCK=10MPa COM AGREGADO PRODUZIDO (S/TRANSP.)	M3	0,034	412,4717	14,024
0326C	CALÇADO EM CUNHAS DE C/ FERRO	M2	0,25	5,273	1,3183
0326E	ESMAELADO MANUAL S/CO DE P.C+7 FOLHA FTE 1,5m	M3	0,015	48,919	0,7338
				TOTAL SERVIÇOS	16,2542
	MATERIAIS				
12544	FORMA METÁLICA P/BANQUETAS (ALUGUEL)	M	1	4,39	4,39
				TOTAL MATERIAIS	4,39
				Total Simples	28,88
				Encargos	INCLUSOS
				BDI	0
				TOTAL GERAL	28,88

Preço Adotado: 502,8900

Unid: M3

MAO DE OBRA

12543	SERVENTE	H	10	18,46	184,6
				TOTAL MAO DE OBRA	184,6
	MATERIAIS				
10109	AREIA MEDIA	M3	0,778	83,58	65,0252
10280	BRITA	M3	0,8658	100,5	87,0629
10805	CIMENTO PORTLAND	KG	220	0,71	156,2
				TOTAL MATERIAIS	318,2881
				Total Simples	502,89
				Encargos	INCLUSOS
				BDI	0
				TOTAL GERAL	502,89

Pavimentação

Preço Adotado: 71,7800

Unid: M2

MAO DE OBRA

12543	SERVENTE	H	0,6	18,46	11,076
10445	CALCETEIRO	H	0,3	24,16	7,248
				TOTAL MAO DE OBRA	18,324
	MATERIAIS				
11600	PEDRA DE MÃO (RACHÃO)	M3	0,15	113,25	16,9875
10111	AREIA VERMELHA	M3	0,15	70	10,5
				TOTAL MATERIAIS	27,4875
	SERVIÇOS				



PREFEITURA MUNICIPAL DE POTIRETAMA
SECRETARIA DE INFRAESTRUTURA

Obra: Pavimentação em pedra tosca

LOCALIDADE: Ruas Diversas nos Bairros Centro, Trapiá e Bairro do Chico



COMPOSIÇÕES TABELA SEINFRA-CE 28.1

0201	ARMADURA DE CIMENTO E AREIA SEM TAMPÃO	M3	0,043	545,3833	23,4515
TOTAL SERVIÇOS					23,4515
EQUIPAMENTOS (HORARIO)					
0202	COMPACTADOR DE TAMBOR ROLANTE	H	0,01	113,0195	1,1302
0203	COMPACTADOR DE BICO	H	0,05	27,3923	1,3846
TOTAL EQUIPAMENTOS (HORARIO)					2,5148
Total Simples					71,78
Encargos					<i>INCLUSOS</i>
BDI					0
TOTAL GERAL					71,78

Limpeza

Preço Adotado: 1,3800 Unid: M2

Codigo	Descrição				
MAO DE OBRA					
12543	SERVENTE	H	0,075	18,46	1,3845
TOTAL MAO DE OBRA					1,3845
Total Simples					1,38
Encargos					<i>INCLUSOS</i>
BDI					0
TOTAL GERAL					1,38

Joscelio Pinheiro Falcão
 Engenheiro Civil
 RNP: 0606639583



Localização

Engenharia Civil
 Arquitetura
 Topografia
 Hidráulica
 Elétrica
 Mecânica
 Instalações

Avenida Chiquito Falcão
 LANC CIVIL
 RVT-0809432589



Por este Plano Técnico e todo o seu conteúdo
 Diversas Rubricas - São do município

Bairro Old City
 Geométrico
 Janeiro / 2024

Planta (Rubrica - Geométrico)
 Selo (Rubrica - Geométrico)
 Desenho em 1/500 40

01/03

JF

Plano Técnico - Geométrico



N: 516749.90m, E: 336655.10m



Projeto de Engenharia
 Engenharia Civil
 RNP-0000039580

Josepino Pinheiro Felício
 ENG. CIVIL
 RNP-0000039580



Projeto de Engenharia
 Engenharia Civil - São Carlos/SP

Projeto de Engenharia

Geométrico

Janeiro / 2024

Faixa de Trabalho - Geométrico
 Sistema de Abastecimento
 de Água Potável



JF

02/03

Projeto de Engenharia - Geométrico

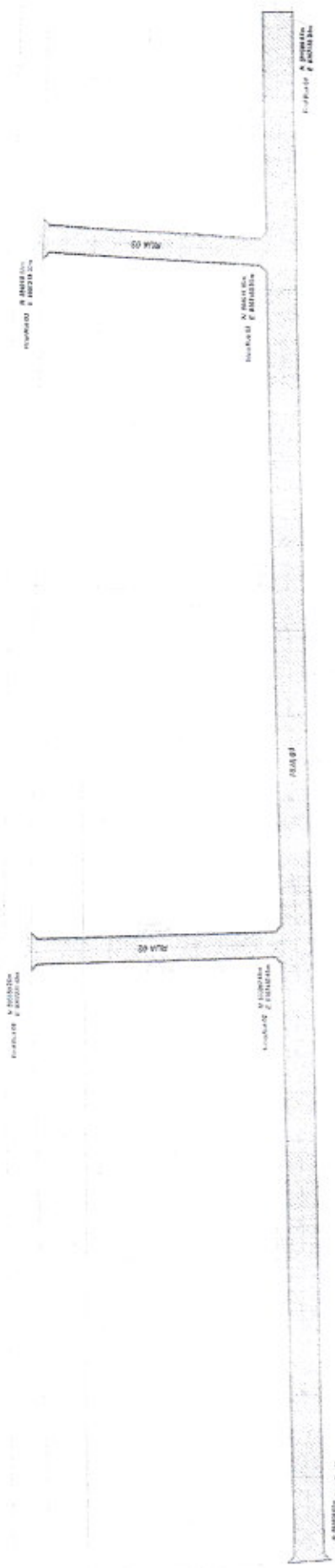

○ **Eng.º Luiz Carlos - Geomatemática**

PROFESSOR
Associação Profissional Faculdade
ENGENHARIA CIVIL
REG.º 05000185980



Proj. em Planta Topográfica e Plano Alçado
Edifício Administrativo - Sede do Departamento

Edifício Administrativo
Geométrico
Janeiro / 2024

1.560
54E
SE

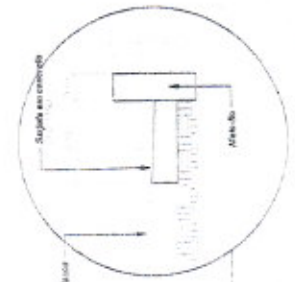

○ **Edifício Administrativo - Sede do Departamento**

Perímetro do edifício administrativo

Linhas de referência



○ **Sede do Departamento**

○ **Logotipo**

JF

03/03

RELATÓRIO FOTOGRÁFICO

REFERENTE A OBRA: PAVIMENTAÇÃO EM PEDRA TOSCA
LOCAL: DIVERSAS RUAS – BAIRRO CENTRO, BAIRRO DO CHICO E BAIRRO TRAPIÁ.
MUNICÍPIO: POTIRETAMA – CE

BAIRRO CENTRO

RUA 01

INÍCIO: N594066.67m, E9367158.24m

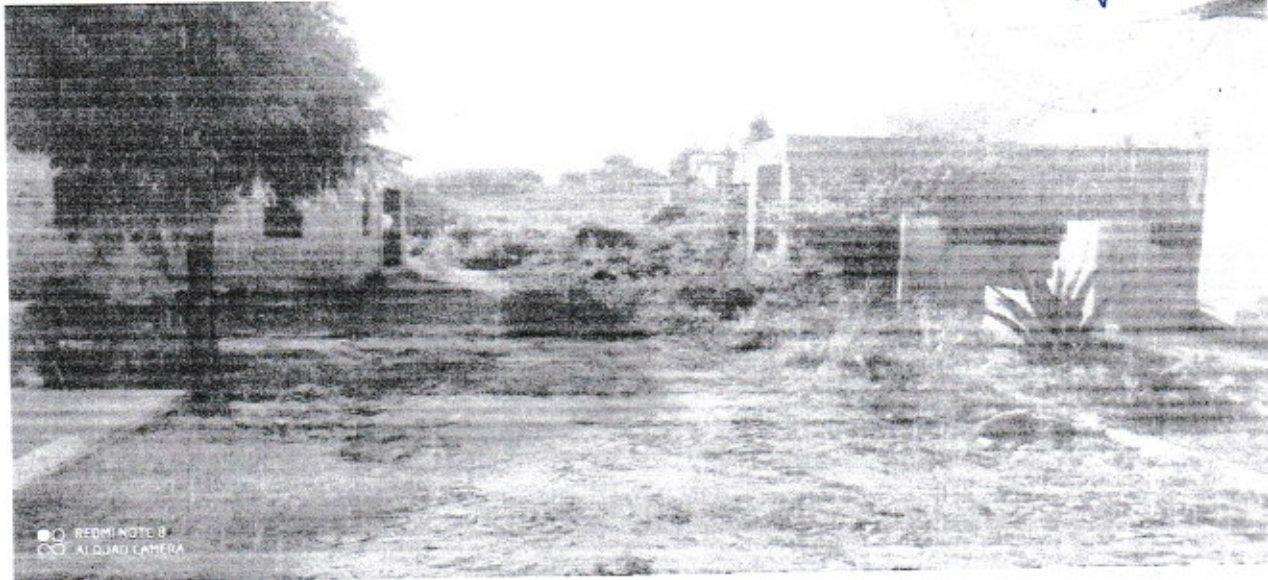

FINAL: N593699.90m, E9367176.20m



Placa da Obra.

BAIRRO CENTRO

RUA 02

INÍCIO: N593847.69m, E9367476.49m

210
d

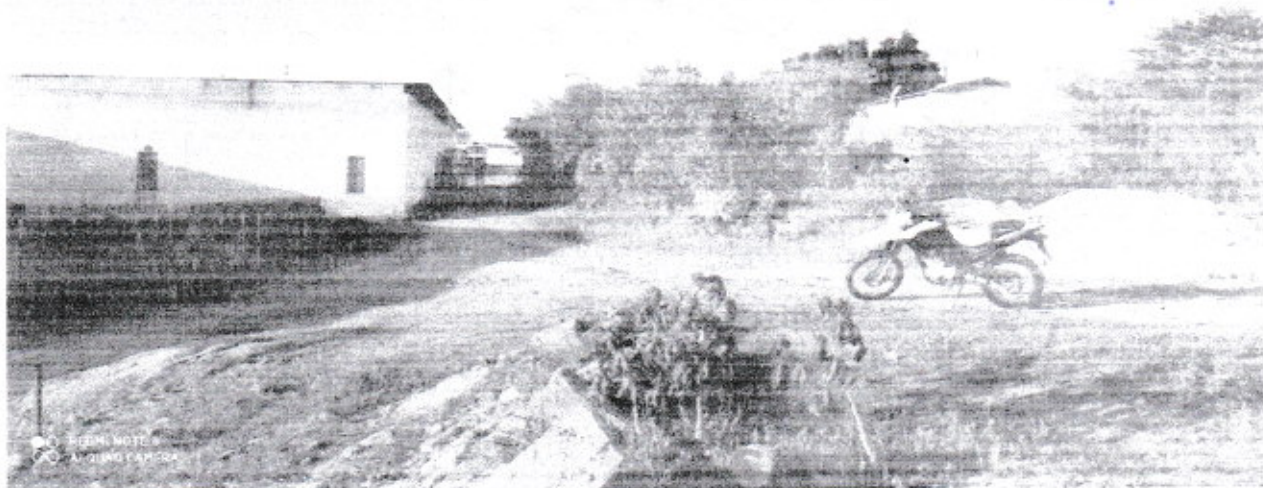

FINAL: N593853.27m, E9367230.42m



BAIRRO CENTRO

RUA 03

INÍCIO: N594011.15m, E9367168.30m

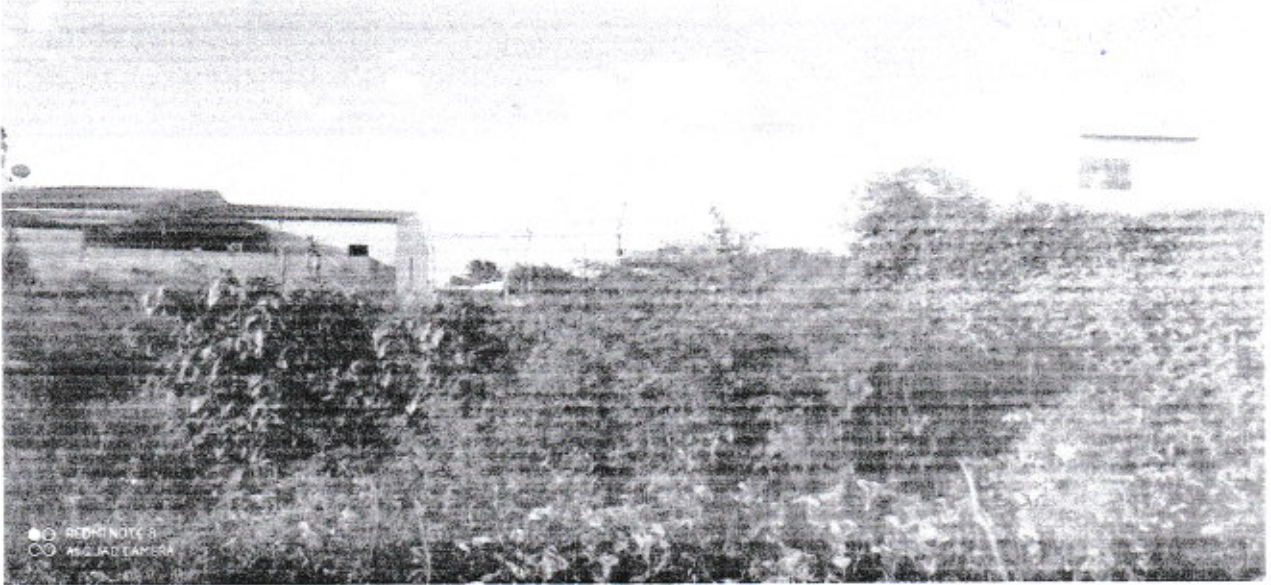
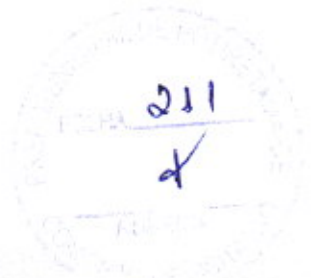

FINAL: N594015.17m, E9367215.70m



BAIRRO TRAPIÁ

RUA 01

INÍCIO: N593668.59m, E9367642.15m

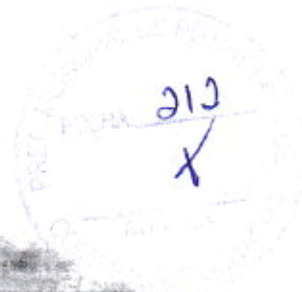

FINAL: N593805.73m, E9367641.15m



BAIRRO TRAPIÁ

RUA 02

INÍCIO: N593671.14m, E9367724.93m



FINAL: N593707.34m, E9367728.33m



BAIRRO TRAPIÁ

RUA 03

INÍCIO: N593711.93m, E9367642.31m

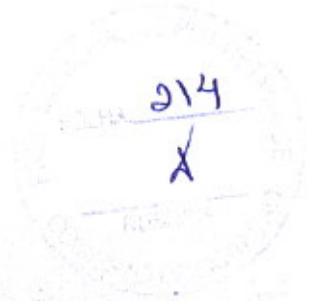

FINAL: N593703.03m, E9367821.77m

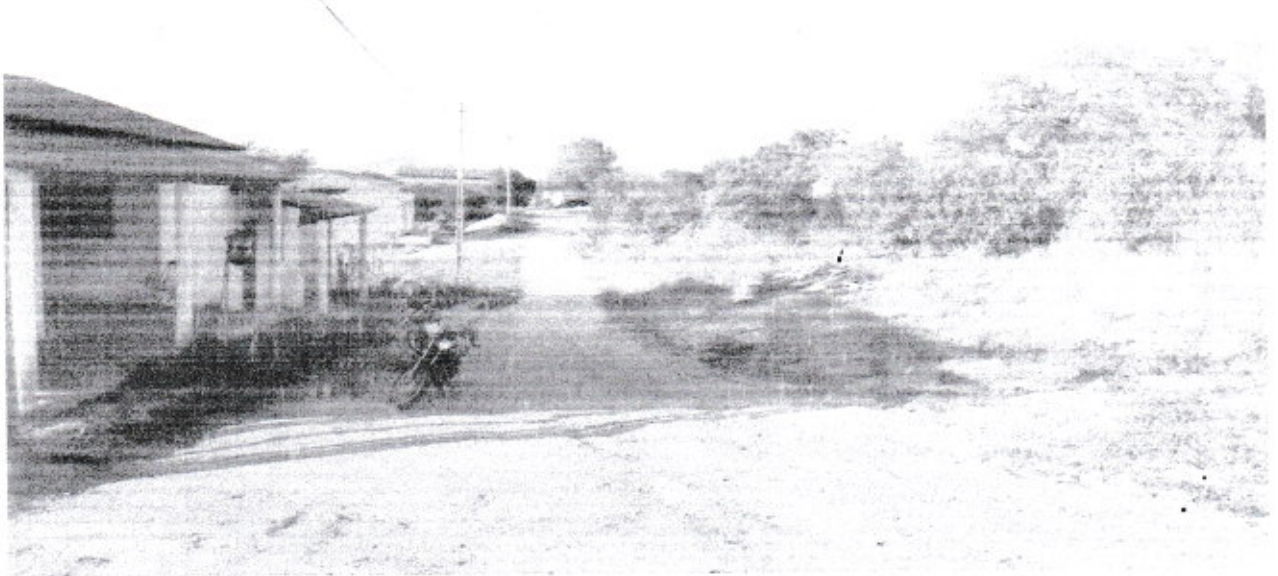

BAIRRO DO CHICO

RUA 01

INÍCIO: N592718.96m, E9366686.80m

215
X



FINAL: N592860.26m, E9366723.30m



BAIRRO DO CHICO

216
X

RUA 02

INÍCIO: N592709.65m, E9366730.46m

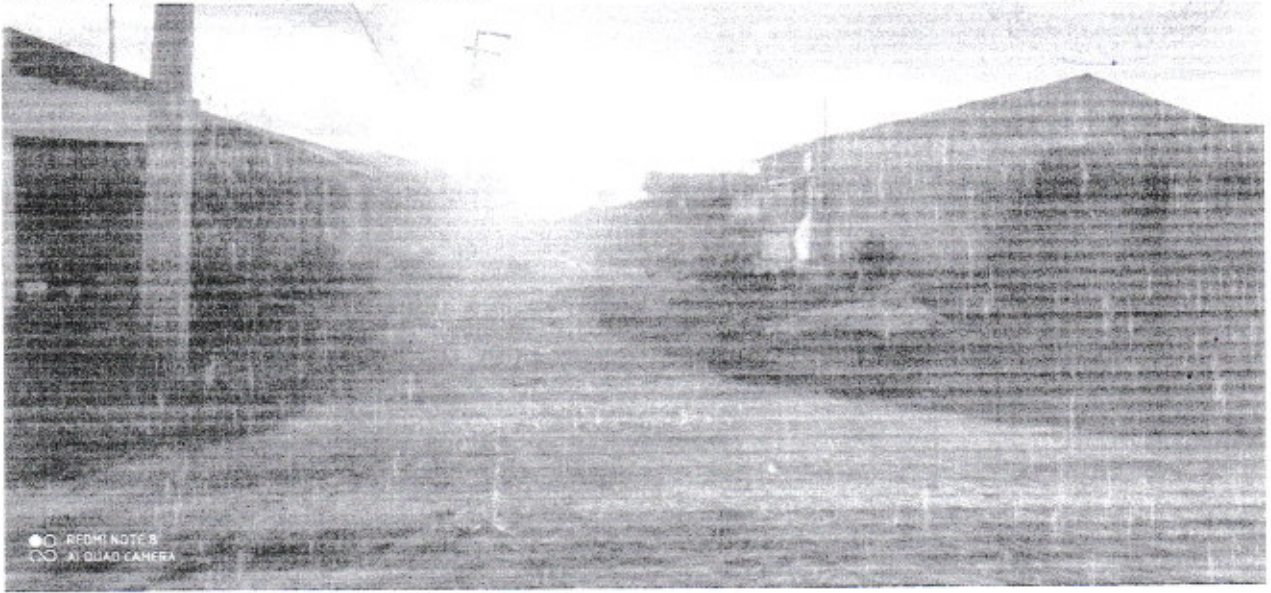

FINAL: N592867.34m, E9366768.30m



BAIRRO DO CHICO

RUA 03

INÍCIO: N592698.76m, E9366773.69m



FINAL: N592758.01m, E9366789.89m



BAIRRO DO CHICO

RUA 04

INÍCIO: N592791.07m, E9366655.13m



FINAL: N592757.09m, E9366795.04m



BAIRRO DO CHICO

RUA 05

INÍCIO: N592860.67m, E9366720.55m

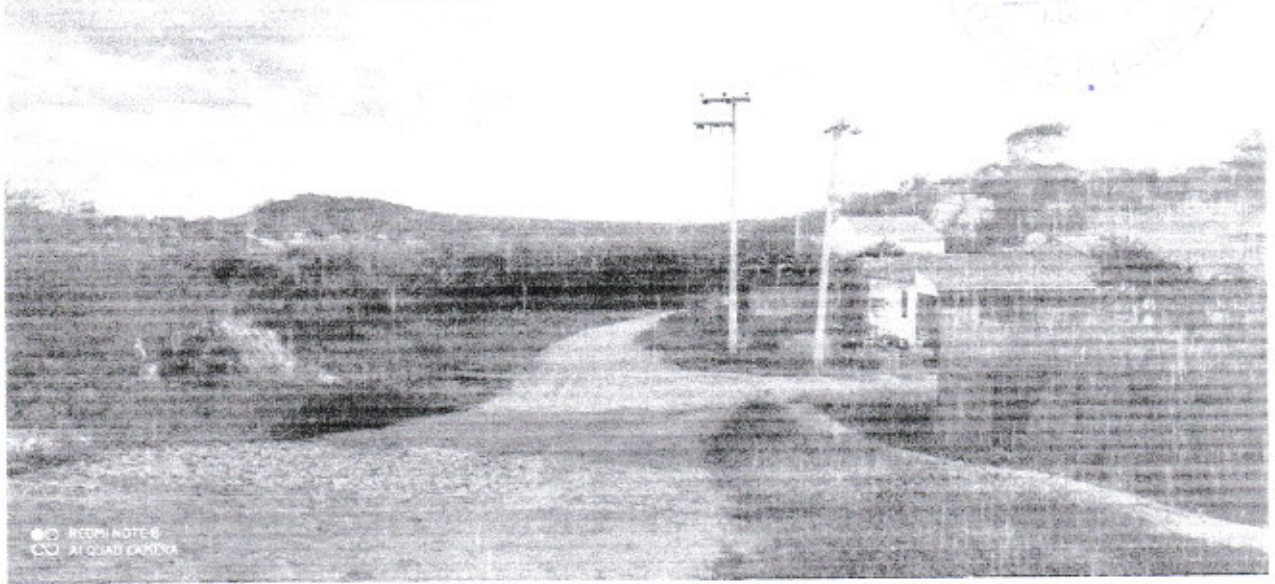

REDMI NOTE 8
AI QJAB CAMERA

FINAL: N592863.19m, E9366763.58m

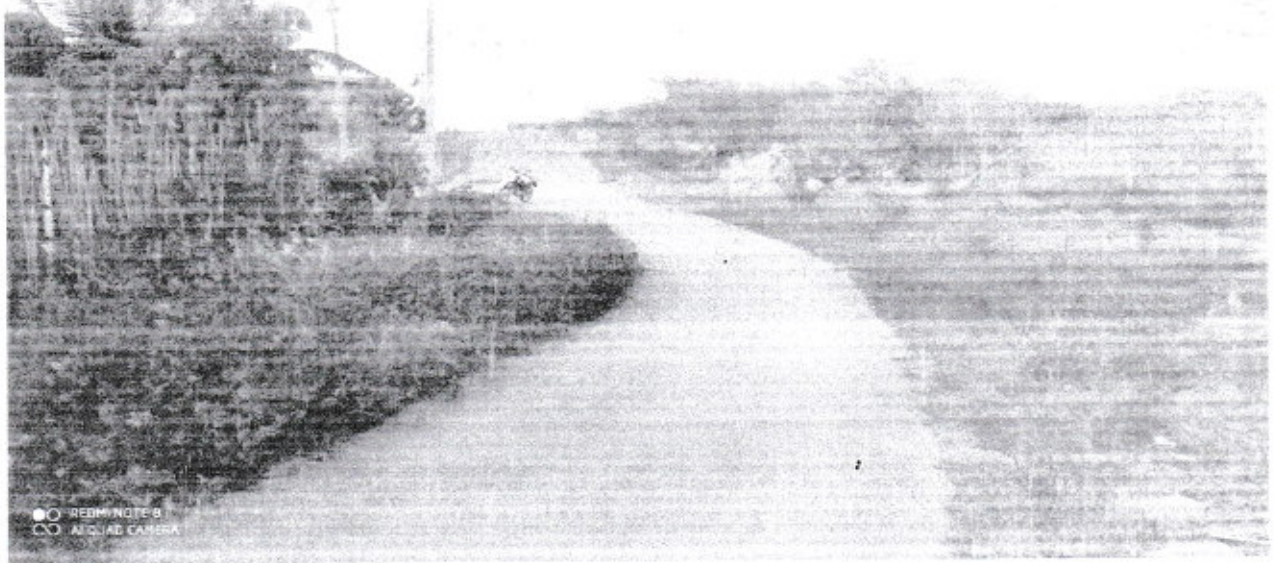

REDMI NOTE 8
AI QJAB CAMERA

Joscelio Pinheiro Falcão
Engenheiro Civil
RNP: 0606639586



Anotação de Responsabilidade Técnica - ART
Lei nº 6.496, de 7 de dezembro de 1977

CREA-CE

ART OBRA / SERVIÇO
Nº CE20241353604

Conselho Regional de Engenharia e Agronomia do Ceará

INICIAL

1. Responsável Técnico
JOSÉLIO PINEIRO FALÇÃO
 Título profissional: ENGENHEIRO CIVIL
 RNP: 0609535886
 Registro: 0606835886CE

2. Dados do Contrato
 Contratante: PREFEITURA MUNICIPAL DE POTIRETAMA
 RUA EXPEDITO LEITE DA SILVA
 Complemento: Bairro: CENTRO
 Cidade: POTIRETAMA UF: CE CEP: 62990000
 CPF/CNPJ: 12.461.853/0001-87
 Nº: 33
 Contrato: Não especificado Celebrado em: 02/01/2024
 Valor: R\$ 8.000,00 Tipo de contratante: Pessoas Jurídicas de Direito Público
 Ação Institucional: NENHUMA - NÃO OPTANTE

3. Dados da Obra/Serviço
 RUA DIVERSAS Nº: S/N
 Complemento: Bairro: CENTRO, TRAPIÁ E BAIRRO DO CHICO
 Cidade: POTIRETAMA UF: CE CEP: 62990000
 Data de início: 02/01/2024 Previsão de término: 31/12/2024 Coordenadas Geográficas: -3.722421, -38.160071
 Finalidade: Infraestrutura Código: Não Especificado
 Proprietário: PREFEITURA MUNICIPAL DE POTIRETAMA CPF/CNPJ: 12.461.853/0001-87

4. Atividade Técnica

Atividade	Quantidade	Unidade
14 - Elaboração		
87 - Levantamento > GEODÉSIA > GEORREFERENCIAMENTO > DE GEORREFERENCIAMENTO > #34.B.1.1 - URBANO	9.154,77	m2
80 - Projeto > TRANSPORTES > INFRAESTRUTURA URBANA > DE PAVIMENTAÇÃO > #4.2.1.4 - EM PEDRA PARA VIAS URBANAS	9.154,77	m2
35 - Elaboração de orçamento > TRANSPORTES > INFRAESTRUTURA URBANA > DE PAVIMENTAÇÃO > #4.2.1.4 - EM PEDRA PARA VIAS URBANAS	9.154,77	m2
18 - Fiscalização		
80 - Fiscalização de obra > TRANSPORTES > INFRAESTRUTURA URBANA > DE PAVIMENTAÇÃO > #4.2.1.4 - EM PEDRA PARA VIAS URBANAS	9.154,77	m2

Após a conclusão das atividades técnicas o profissional deve proceder a baixa desta ART

5. Observações
 ELABORAÇÃO DO LEVANTAMENTO TOPOGRÁFICO GEORREFERENCIADO, ARQUIVO SHAPE, PROJETOS DE PAVIMENTAÇÃO EM DIVERSAS RUAS NOS BAIRROS DO CHICO, CENTRO E TRAPIÁ, ELABORAÇÃO DE ORÇAMENTO E FISCALIZAÇÃO DAS OBRAS.

6. Declarações
 - Declaro que estou cumprindo as regras de acessibilidade previstas nas normas técnicas da ABNT, na legislação específica e no decreto n. 5296/2004.

7. Entidade de Classe
 CLUBE DE ENGENHARIA DO CEARÁ (CEC)

8. Assinaturas
 Declaro serem verdadeiras as informações acima
 Local: POTIRETAMA - CE de 29 de Jan de 2024
 data
 Assinatura: Josélio Pineiro Falção
 JOSÉLIO PINEIRO FALÇÃO, CPF: 315.576.883-80
 Assinatura: Francisco das Chagas Bezerra Farias
 PREFEITURA MUNICIPAL DE POTIRETAMA - CPF: 12.461.853/0001-87

9. Informações
 * A ART é válida somente quando quitada, mediante apresentação do comprovante de pagamento ou conferência no site do Crea.

10. Valor
 Valor da ART: R\$ 89,84 Registrada em: 23/01/2024 Valor pago: R\$ 89,84 Nosso Número: 9218722981

A autenticidade desta ART pode ser verificada em: <https://crea-ce.etc.com.br/publico/>, com a chave: wACZa
 Impresso em: 29/01/2024 às 15:53:34 por: 187.19.232.153





ANEXO II MINUTA DO CONTRATO

CONTRATO N.º _____.

TERMO DE CONTRATO QUE ENTRE SI FAZEM A PREFEITURA MUNICIPAL DE _____, ATRAVÉS DA SECRETARIA DE _____, E DO OUTRO LADO A EMPRESA _____ PARA O FIM QUE A SEGUIR SE DECLARA:

PREÂMBULO

Aos ____ (____) dias do mês de _____ de _____, na sede do paço municipal, foi lavrado o presente Contrato, entre a Prefeitura Municipal de _____, através da Secretaria _____ pessoa jurídica de direito público interno, com sede na _____, Ceará, inscrito no CNPJ/MF sob o n.º _____, neste ato representado pelo(a) Secretário(a), Sr(a). _____, portador(a) do CPF n.º _____, e RG n.º _____, doravante denominado de **CONTRATANTE** e, do outro lado, a empresa _____, com sede _____, inscrita no CNPJ _____, CREA n.º _____, representada neste ato por _____, portador(a) CPF n.º _____ e RG n.º _____, e por seu(s) responsável(is) técnico(s) Sr(s). _____, portador da carteira profissional CREA n.º _____, ao fim assinado, doravante denominada de **CONTRATADA**, de acordo com o Edital de **CONCORRÊNCIA ELETRÔNICA** n.º _____, em conformidade com o que preceitua a Lei Federal n.º 14.133/2021 de 1º de abril de 2021 de 1993 e suas alterações posteriores, sujeitando-se os contratantes às suas normas e às cláusulas e condições a seguir ajustadas.

CLÁUSULA PRIMEIRA - DA FUNDAMENTAÇÃO LEGAL

1.1. Disposições contidas na Lei n.º 14.133 de 1º de abril de 2021, da Lei n.º 8.078, de 11/09/1990 - Código de Defesa do Consumidor, Decreto n.º 6.204/07, Lei Complementar n.º 123 de 14 de dezembro de 2006, Lei Complementar n.º 147 de 07 de Agosto de 2014, Lei Federal n.º 155/2016, de 27 de outubro de 2016, Lei Federal 12.440 de 07 de julho de 2011 que altera o título VII-A da Consolidação das Leis do Trabalho e demais normas pertinentes e, ainda, pelas disposições estabelecidas no presente contrato.

CLÁUSULA SEGUNDA - DO OBJETO E DE SUAS ESPECIFICAÇÕES

- 2.1. Constitui o objeto do presente termo a Contratação de empresa especializada em execução de obras de _____ conforme as especificações contidas nos projetos e demais documentos que integram este Edital de Licitação.
- 2.2. Este contrato será regido pelo Edital de Concorrência n.º ____/20__ e seus anexos, pela Lei Federal 14.133/21 e pelas cláusulas e condições nele lançadas.
- 2.3. As especificações das obras de engenharia objeto deste contrato constam do ANEXO I, que faz parte integrante do edital.
- 2.4. A **CONTRATADA** se obriga executar, no regime de Execução Indireta, na modalidade de Empreitada pôr menor Preço Global.

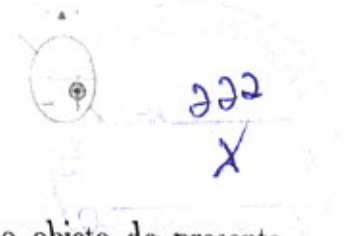

CLÁUSULA TERCEIRA - DO VALOR DO CONTRATO

3.1. A PREFEITURA se obriga a pagar à CONTRATADA para realizar o objeto do presente Contrato o Valor Global de R\$ _____ (_____), sujeito as incidências tributárias normais sujeito as incidências tributárias normais, é, em conformidade com o processo licitatório de CONCORRÊNCIA PÚBLICA N.º _____.

CLÁUSULA QUARTA - DO REAJUSTAMENTO DE PREÇOS E DO REEQUILÍBRIO FINANCEIRO

4.1- Os preços são fixos e irremovíveis pelo período de 12 (doze) meses da apresentação da proposta comercial. Após os 12 (doze) meses os preços contratuais serão reajustados, tomando-se por base a data da apresentação da proposta, pela variação do Índice Nacional da Construção Civil - INCC, COLUNA 35, constante da revista "CONJUNTURA ECONOMICA", editada pela Fundação Getúlio Vargas.

4.2- No cálculo dos reajustes se utilizará a seguinte fórmula:

$$R = V \left[\frac{I - I_0}{I_0} \right], \text{ onde:}$$

- R - Valor do reajuste procurado;
- V - Valor contratual dos serviços a serem reajustados;
- I₀ - Índice inicial-correspondente ao mês da entrega da proposta;
- I - Índice final-correspondente ao mês de aniversário anual da proposta.

4.3-A aplicação do reajuste se fará a partir do 13º mês após a data-limite da apresentação da proposta de preços, sendo que o seu valor percentual (calculado com a aplicação da fórmula acima) se manterá fixo por 12 (doze) meses, e assim sucessivamente a cada 12 (doze) meses.

4.4. A data base de referência da proposta de preços será a data de apresentação da proposta de preços, e os possíveis reajustes, calculados a partir desta.

CLÁUSULA QUINTA - DA DOTAÇÃO ORÇAMENTÁRIA E DA FONTE DE RECURSOS

7.1. As despesas decorrentes do contrato correrão por conta da dotação orçamentária n.º: _____ - _____; Elemento de Despesa: _____ - _____; sub elemento de despesa: _____, Fonte de Recursos: _____, consignado no orçamento Municipal de 20__.

CLÁUSULA SEXTA - DA GARANTIA DO CONTRATO

6.1. O adjudicatário, no prazo de 05 (cinco) dias úteis, após a assinatura do Termo de Contrato, prestará garantia no valor correspondente a 5% (cinco por cento) do valor do Contrato, que será liberada de acordo com as condições previstas neste Edital, conforme disposto no art. 96 da Lei n.º 14.133/2021, desde que cumpridas às obrigações contratuais.

6.2. A inobservância do prazo fixado para apresentação da garantia acarretará a aplicação de multa de 0,07% (sete centésimos por cento) do valor do contrato por dia de atraso, até o máximo de 2% (dois por cento).

6.3. O atraso superior a 25 (vinte e cinco) dias autoriza a Administração a promover a rescisão do contrato por descumprimento ou cumprimento irregular de suas cláusulas conforme dispõem os inciso I do art. 137 da Lei n.º 14.133, de 2021.

6.4. Caso o valor global da proposta da Adjudicatária seja inferior a 85% (oitenta e cinco por cento) do menor valor a que se referem ao parágrafo § 5º do artigo 59 da Lei n.º 14.133, de 2021, será

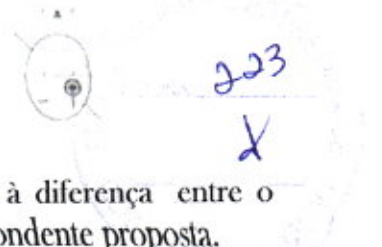

exigida, para a assinatura do contrato, prestação de garantia adicional, igual à diferença entre o menor valor calculado com base no citado dispositivo legal e o valor da correspondente proposta.

6.5. A validade da garantia, qualquer que seja a modalidade escolhida, deverá abranger um período mínimo de 03 (três) meses após o término da vigência contratual.

6.6. A garantia assegurará qualquer que seja a modalidade escolhida, o pagamento de:

6.6.1. Prejuízo advindo do não cumprimento do objeto do contrato e do não adimplemento das demais obrigações nele previstas;

6.6.2. Prejuízos causados à Contratante ou a terceiro, decorrentes de culpa ou dolo durante a execução do contrato;

6.6.3. As multas moratórias e punitivas aplicadas pela Contratante à Contratada;

6.6.4. Obrigações fiscais e previdenciárias de qualquer natureza, não honradas pela Contratada.

6.5. A modalidade **seguro-garantia** somente será aceita se contemplar todos os eventos indicados no item anterior.

6.6. A **garantia em dinheiro** deverá ser efetuada em favor da Contratante, mediante depósito em qualquer agência do informado pela CONTRATANTE, na conta corrente própria (conta garantia), de depósito em caução.

6.7. Caso a opção seja por utilizar **títulos da dívida pública**, estes devem ter sido emitidos sob a forma escritural, mediante registro em sistema centralizado de liquidação e de custódia autorizado pelo Banco Central do Brasil, e avaliados pelos seus valores econômicos, conforme definido pelo Ministério da Fazenda.

6.8. No caso de garantia na modalidade de **fiança bancária**, deverá constar expressa renúncia do fiador aos benefícios do artigo 827 do Código Civil.

6.9. No caso de alteração do valor do contrato, ou prorrogação de sua vigência, a garantia deverá ser readequada ou renovada nas mesmas condições.

6.10. Se o valor da garantia for utilizado total ou parcialmente em pagamento de qualquer obrigação, a Contratada obriga-se a fazer a respectiva reposição no prazo máximo de 03 (três) dias úteis, contados da data em que for notificada.

6.11. A Contratante não executará a garantia na ocorrência de uma ou mais das seguintes hipóteses:

6.11.1. Caso fortuito ou força maior;

6.11.2. Alteração, sem prévia anuência da seguradora, das obrigações contratuais;

6.11.3. Descumprimento das obrigações pela CONTRATADA decorrentes de atos ou fatos praticados pela CONTRATANTE;

6.11.4. Atos ilícitos dolosos praticados por servidores da Administração.

6.12. Não serão aceitas garantias que incluam outras isenções de responsabilidade que não as previstas neste item.

6.13. Será considerada extinta a garantia com a devolução da apólice, carta fiança ou autorização para o levantamento de importâncias depositadas em dinheiro a título de garantia, acompanhada de declaração da CONTRATANTE, mediante termo circunstanciado, de que a CONTRATADA cumpriu todas as cláusulas do contrato.

CLÁUSULA SÉTIMA - DA DURAÇÃO E VIGÊNCIA DO CONTRATO

7.1- O Contrato terá prazo de execução de _____ (_____) dias, e de vigência até _____, após sua assinatura, podendo ser prorrogado nos casos e formas previstos no art. 107 e incisos da Lei nº 14.133/2021 e suas alterações posteriores.

7.2- Os pedidos de prorrogação de prazo deverão se fazer acompanhar de um relatório circunstanciado e do novo cronograma físico e físico-financeiro adaptado às novas condições propostas, e de um novo Plano de Trabalho. Esses pedidos serão analisados e julgados pela fiscalização e Gerência de obras da Prefeitura Municipal de _____.

7.3- Os pedidos de prorrogação de prazos serão dirigidos à Gerência de Obras da Prefeitura Municipal de _____, até 30 (trinta) dias antes da data do término do prazo



224
X

contratual. Os atrasos ocasionados por motivo de força maior ou caso fortuito, desde que notificados no prazo de 48 (quarenta e oito) horas e aceitos pela Prefeitura Municipal de _____, não serão considerados como inadimplemento contratual. Deverão também constar no livro de ocorrência da obra.

CLÁUSULA OITAVA - DAS ALTERAÇÕES DO CONTRATO

8.1. Os contratos regidos conforme o art. 124, da Lei Federal 14.133/2021, poderão ser alterados, com as devidas justificativas, nos seguintes casos:

I- unilateralmente pela Administração:

- a) quando houver modificação do projeto ou das especificações, para melhor adequação técnica a seus objetivos;
- b) quando for necessária a modificação do valor contratual em decorrência de acréscimo ou diminuição quantitativa de seu objeto, nos limites permitidos por Lei;

II- por acordo entre as partes:

- a) quando conveniente a substituição da garantia de execução;
- b) quando necessária a modificação do regime de execução da obra ou do serviço, bem como do modo de fornecimento, em face de verificação técnica da inaplicabilidade dos termos contratuais originários;
- c) quando necessária a modificação da forma de pagamento por imposição de circunstâncias supervenientes, mantido o valor inicial atualizado e vedada a antecipação do pagamento em relação ao cronograma financeiro fixado sem a correspondente contraprestação de fornecimento de bens ou execução de obra ou serviço;
- d) para restabelecer o equilíbrio econômico-financeiro inicial do contrato em caso de força maior, caso fortuito ou fato do príncipe ou em decorrência de fatos imprevisíveis ou previsíveis de consequências incalculáveis, que inviabilizem a execução do contrato tal como pactuado, respeitada, em qualquer caso, a repartição objetiva de risco estabelecida no contrato.

8.2. Se forem decorrentes de falhas de projeto, as alterações de contratos de obras e serviços de engenharia ensejarão apuração de responsabilidade do responsável técnico e adoção das providências necessárias para o ressarcimento dos danos causados à Administração.

8.3. Será aplicado o disposto na alínea "d" do inciso II do item 8.1 às contratações de obras e serviços de engenharia, quando a execução for obstada pelo atraso na conclusão de procedimentos de desapropriação, desocupação, servidão administrativa ou licenciamento ambiental, por circunstâncias alheias ao contratado.

8.4. Nas alterações unilaterais a que se refere o inciso I do caput do art. 124 da Lei Federal 14.133, o contratado será obrigado a aceitar, nas mesmas condições contratuais, acréscimos ou supressões de até 25% (vinte e cinco por cento) do valor inicial atualizado do contrato que se fizerem nas obras, nos serviços ou nas compras, e, no caso de reforma de edifício ou de equipamento, o limite para os acréscimos será de 50% (cinquenta por cento).

8.5. As alterações unilaterais a que se refere o inciso I do caput do art. 124 da Lei Federal 14.133/2021 não poderão transfigurar o objeto da contratação.

8.6. Se o contrato não contemplar preços unitários para obras ou serviços cujo aditamento se fizer necessário, esses serão fixados por meio da aplicação da relação geral entre os valores da proposta e o do orçamento-base da Administração sobre os preços referenciais ou de mercado vigentes na data do aditamento, respeitados os limites estabelecidos no art. 125 da Lei 14.133/2021.

8.7. Nas contratações de obras e serviços de engenharia, a diferença percentual entre o valor global do contrato e o preço global de referência não poderá ser reduzida em favor do contratado em decorrência de aditamentos que modifiquem a planilha orçamentária.

8.8. Nas alterações contratuais para supressão de obras, bens ou serviços, se o contratado já houver adquirido os materiais e os colocado no local dos trabalhos, estes deverão ser pagos pela Administração pelos custos de aquisição regularmente comprovados e monetariamente reajustados,

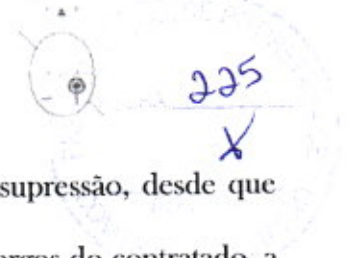

podendo caber indenização por outros danos eventualmente decorrentes da supressão, desde que regularmente comprovados.

8.9. Caso haja alteração unilateral do contrato que aumente ou diminua os encargos do contratado, a Administração deverá restabelecer, no mesmo termo aditivo, o equilíbrio econômico-financeiro inicial.

8.10. A extinção do contrato não configurará óbice para o reconhecimento do desequilíbrio econômico-financeiro, hipótese em que será concedida indenização por meio de termo indenizatório.

8.11. O pedido de restabelecimento do equilíbrio econômico-financeiro deverá ser formulado durante a vigência do contrato e antes de eventual prorrogação nos termos do art. 107 da Lei Federal 14.133/2021.

8.12. A formalização do termo aditivo é condição para a execução, pelo contratado, das prestações determinadas pela Administração no curso da execução do contrato, salvo nos casos de justificada necessidade de antecipação de seus efeitos, hipótese em que a formalização deverá ocorrer no prazo máximo de 01 (um) mês.

CLÁUSULA NONA - DAS SUBCONTRATAÇÕES

9.1 A critério exclusivo da Prefeitura Municipal de Potiretama e mediante prévia e expressa autorização, o contratado poderá, em regime de responsabilidade solidária, sem prejuízo das suas responsabilidades contratuais e legais, subcontratar para as atividades que não constituem o escopo principal do objeto e os itens exigidos para comprovação técnica operacional ou profissional até o limite estabelecido de 30%, desde que não alterem substancialmente as cláusulas pactuadas.

9.2. Entende-se como escopo principal do objeto o conjunto de itens para os quais, como requisito de habilitação técnico-operacional, foi exigida a apresentação de atestados que comprovassem execução de serviço com características semelhantes.

9.3. A subcontratação não exclui a responsabilidade da CONTRATADA perante a CONTRATANTE quanto à qualidade técnica da obra ou do serviço prestado.

9.4. A subcontratação depende de autorização prévia por parte da CONTRATANTE, com parecer técnico da fiscalização, ao qual cabe avaliar se a Subcontratada cumpre os requisitos de qualificação técnica necessários para a execução dos serviços.

9.5. A CONTRATADA originária deve submeter à apreciação do CONTRATANTE o pedido de prévia anuência para subcontratação, com apresentação do(s) pretendente(s) subcontratado(s) e da respectiva documentação, que deve corresponder à exigida para habilitação nesta licitação.

9.6. Em qualquer hipótese de subcontratação, permanece a responsabilidade integral da CONTRATADA pela perfeita execução contratual, cabendo-lhe realizar a supervisão e coordenação das atividades da Subcontratada, bem como responder perante o CONTRATANTE pelo rigoroso cumprimento das obrigações contratuais correspondentes ao objeto da subcontratação.

9.7. As empresas subcontratadas também devem comprovar, perante a Prefeitura Municipal de Potiretama que estão em situação regular, fiscal e previdenciária e que entre seus diretores, responsáveis técnicos ou sócios não constam funcionários, empregados ou ocupantes de cargo comissionado no Município de Potiretama.

9.8. A relação que se estabelece na assinatura do contrato é exclusivamente entre o Município de Potiretama e a contratada, não havendo qualquer vínculo ou relação de nenhuma espécie entre o Município e a subcontratada, inclusive no que seja pertinente ao pagamento direto a subcontratada.

9.9. A assinatura do contrato caberá somente à empresa vencedora, por ser a única responsável perante o Município de Potiretama, mesmo que tenha havido apresentação de empresa a ser subcontratada para a execução de determinados serviços integrantes desta licitação.

CLÁUSULA DÉCIMA - DAS OBRIGAÇÕES DA CONTRATADA

10.1. A Contratada obriga-se a:

10.2. Apresentar os seguintes comprovantes, cujas eventuais taxas deverão ser pagas por ela, após a

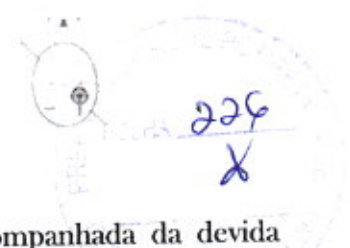

assinatura do presente Contrato:

- a) Carta de indicação do engenheiro responsável técnico pela obra, acompanhada da devida Anotação de Responsabilidade Técnica - ART. Admitir-se-á a substituição do responsável técnico, durante a execução contratual, por outro de experiência equivalente ou superior, mediante prévia aprovação do Departamento de Engenharia.
 - b) Averbação de seu registro no CREA-CE, na hipótese de o engenheiro ser de outra região.
 - c) Prova de Anotação de Responsabilidade Técnica - ART, referente ao registro do Contrato no CREA, conforme determina a Resolução do CONFEA nº 425/98.
- 10.3. Promover a organização técnica e administrativa dos serviços, objeto do Contrato, de modo a conduzi-los eficaz e eficientemente, de acordo com os documentos e especificações que integram o Contrato, no prazo determinado.
- 10.4. Conduzir os trabalhos com estrita observância às normas da legislação pertinente, cumprindo as determinações dos Poderes Públicos, mantendo o local dos serviços sempre limpo e nas melhores condições de segurança, higiene e disciplina.
- 10.5. Submeter previamente, por escrito, ao Contratante, para análise e aprovação, quaisquer mudanças nos métodos executivos que fujam às especificações do Memorial Descritivo.
- 10.6. Manter no local dos serviços o Livro de Ocorrências para uso exclusivo do Contratante, bem como um jogo completo de todos os documentos técnicos.
- 10.7. Cumprir todas as solicitações e exigências feitas pelo Contratante no Livro de Ocorrências.
- 10.8. Elaborar o Diário de Obra, incluindo diariamente, pelo Engenheiro preposto responsável, as informações sobre o andamento da obra, tais como, número de funcionários, de equipamentos, condições de trabalho, condições meteorológicas, serviços executados, registro de ocorrências e outros fatos relacionados, bem como os comunicados à Fiscalização e situação da obra em relação ao cronograma previsto.
- 10.9. Refazer, às suas expensas, os trabalhos executados em desacordo com o estabelecido neste instrumento e os que apresentarem defeitos de material ou vício de construção, pelo prazo de 05 (cinco) anos, contado da data de emissão do Termo de Recebimento Definitivo, ou a qualquer tempo se constatado pela fiscalização da Secretaria Demandante.
- 10.9.1. Na hipótese de descumprimento da obrigação no prazo assinalado, fica facultado ao Contratante requerer que ela seja executada às custas da contratada, descontando-se o valor correspondente dos pagamentos devidos à Contratada.
- 10.9.2. Na hipótese de não ser devido qualquer pagamento à Contratada, o valor da obrigação constituirá uma dívida vencida e o valor dado em garantia poderá ser retido pelo Contratante.
- 10.10. Adequar-se a todas as exigências ambientais impostas pelos órgãos governamentais responsáveis pelo controle do meio ambiente.
- 10.11. Assumir inteira responsabilidade, civil, administrativa e penal por quaisquer danos e prejuízos materiais ou pessoais causados pela Contratada, seus empregados ou prepostos ao Contratante ou ainda a terceiros, ainda que ocorridos em via pública junto à obra.
- 10.12. Comunicar, através de correio eletrônico, à Secretaria Demandante, no prazo de 01 (um) dia, qualquer ocorrência anormal ou acidente que se verifique no local dos serviços.
- 10.13. Prestar todo esclarecimento ou informação solicitada pelo Contratante, ou por seus prepostos, garantindo lhes o acesso, a qualquer tempo, ao local dos serviços, bem como aos documentos relativos aos serviços executados ou em execução.
- 10.14. Paralisar, por determinação do Contratante, qualquer trabalho que não esteja sendo executado de acordo com a boa técnica ou que ponha em risco a segurança de pessoas ou bens de terceiros.
- 10.15. Responsabilizar-se pelos encargos previdenciários, fiscais e comerciais resultantes da execução do contrato.
- 10.16. Responder pelo pagamento dos salários devidos aos empregados e encargos trabalhistas, bem como pelos registros, seguros contra riscos de acidentes de trabalho e outras obrigações inerentes à execução dos serviços ora contratados.

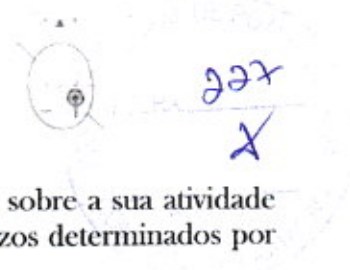

- 10.17. Arcar com todos os tributos incidentes sobre este Contrato, bem como sobre a sua atividade de construtora, devendo efetuar os respectivos pagamentos na forma e nos prazos determinados por lei.
- 10.18. Promover a guarda, manutenção e vigilância de materiais, ferramentas, e tudo o que for necessário à execução dos serviços, durante a vigência da obra.
- 10.19. Arcar com os custos de combustível e manutenção dos veículos e equipamentos que porventura necessite utilizar.
- 10.20. Executar os trabalhos de forma a não prejudicar o trânsito local, e de acordo com as especificações técnicas anexas ao edital, especificações municipais, boas normas de higiene, segurança e normas da ABNT.
- 10.21. Não empregar mão-de-obra não qualificada para complementar as equipes de trabalho, bem como adotar métodos executivos que indiquem a utilização dessa mão-de-obra.
- 10.22. Respeitar e exigir que o seu pessoal respeite a legislação sobre segurança, higiene e medicina do trabalho e sua regulamentação devendo fornecer aos seus empregados, quando necessário, os EPI's básicos de segurança. A não observância deste item implicará na imposição da penalidade prevista neste contrato.
- 10.23. Arcar com os custos de alojamento e alimentação de seus funcionários.
- 10.24. Promover, às suas expensas, o transporte de seus funcionários em veículos apropriados.
- 10.25. Executar os serviços de acordo com as normas técnicas da ABNT, cadernos de encargos da SINAPI, DER, SOP, SEINFRA/CE, DENTRE OUTROS, com fornecimento de material, EPI's, equipamentos e mão de obra em conformidade com as obrigações dispostas no contrato e memorial descritivo de execução.
- 10.26. Manter o local dos serviços sempre em ordem e segurança, inclusive no tocante a operários bem como a pessoas autorizadas para sua fiscalização.
- 10.27. Confeccionar, instalar e preservar, as suas expensas, desde o início dos serviços, placa de identificação.
- 10.28. Cumprir rigorosamente o cronograma físico da obra, sob pena de incorrer nas penalidades previstas na cláusula deste instrumento contratual.
- 10.29. Tomar as providências relativas à execução da obra nas concessionárias de energia elétrica, água e saneamento para ligações provisórias e definitivas.
- 10.30. Apresentar à Secretaria Demandante, mensalmente, junto com a medição, cópia do comprovante de pagamento da Guia da Previdência Social (GPS), da Guia de Pagamento do FGTS e Informações à Previdência Social (GFIP) e da Relação de Trabalhadores constantes no arquivo SEFIP, devendo tudo ser juntado no Processo administrativo epigrafado.
- 10.31. Cumprir todas as Normas Regulamentadoras (NRs) de segurança, medicina e higiene do trabalho e, em especial, as NR-1 - DISPOSIÇÕES GERAIS, NR-6 - EQUIPAMENTOS DE PROTEÇÃO INDIVIDUAL, NR-12 - MÁQUINAS E EQUIPAMENTOS.
- 10.32. Destinar o entulho da construção para o local que for determinado pela Secretaria Demandante.
- 10.33. Deverá ser entregue ao final da obra "as built" de todas as instalações executadas.
- 10.34. Os equipamentos a serem utilizados deverão ser de propriedade e/ou de responsabilidade da CONTRATADA.
- 10.35. Os serviços deverão ser supervisionados por engenheiro habilitado.
- 10.36. Qualquer alteração ou melhoria para a boa execução deverá ser apresentada ao Setor de Engenharia para a devida aprovação e anuência.
- 10.37. Atender e cumprir todas as demais obrigações e deveres estabelecidos no edital que originou este contrato e na Lei Federal nº 14.133/21, que rege esta contratação.
- 10.38. Cumprir o descrito nos artigos do Código Tributário Municipal, sobre o ISSQN.

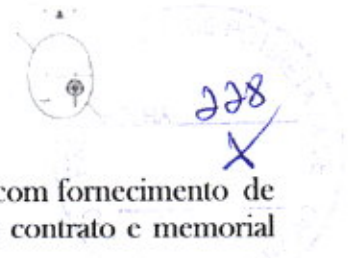

10.39. Executar os serviços de acordo com as Normas Técnicas de Execução, com fornecimento de material e de mão de obra em conformidade com as obrigações dispostas no contrato e memorial descritivo de execução.

10.40. A empresa contratada deverá entregar à Secretaria Demandante, ou a quem está delegar, após a conclusão das obras, o manual da mesma, constando todas as informações referentes a especificações de produtos e matérias, memorial técnico de execução.

10.41. Manter, durante toda a vigência deste contrato, em compatibilidade com as obrigações assumidas, todas as condições de habilitação e qualificação exigidas na licitação, devendo comunicar, imediatamente, qualquer alteração que possa comprometer a manutenção desta contratação, bem como substituir os documentos com prazo de validade expirado, mantendo assim, durante toda a execução do contrato, em compatibilidade com as obrigações assumidas, todas as condições de habilitação e qualificação exigidas.

CLÁUSULA DÉCIMA PRIMEIRA - DAS OBRIGAÇÕES DA CONTRATANTE

O Contratante obriga-se a:

11.1. Fornecer à Contratada a "Ordem de Início dos Serviços" que será expedida pela Secretaria Demandante.

11.2. Prestar à Contratada todos os esclarecimentos necessários à execução dos serviços.

11.3. Tomar ciência e vistar todas as anotações lançadas no Diário de Obra elaborado pela Contratada, tomando todas as providências decorrentes.

11.4. Aprovar por etapas os serviços executados pela Contratada.

11.5. Aprovar previamente a escolha de materiais a serem aplicados na obra, conforme a classificação de qualidade estabelecidas nas especificações dos projetos.

11.6. Promover o apontamento e atestar as medições dos serviços executados, nos termos da Cláusula Décima Terceira do presente instrumento.

11.7. Efetuar os pagamentos devidos, nos termos da Cláusula Décima Quarta do presente instrumento.

11.8. A CONTRATANTE fornecerá os projetos executivos com todos os elementos técnicos necessários para a execução da obra.

11.9. Facilitará por todos os meios o exercício das funções da contratada, fornecendo informações técnicas bem como esclarecimento por parte da equipe de engenharia, observações que se fizerem necessário.

11.10. Fiscalizará o andamento da construção da obra através dos profissionais da equipe de engenharia, avaliando quaisquer problemas ou irregularidades encontradas.

11.11. O município de Potiretama, através da Secretaria Demandante, reserva-se o direito de não receber o objeto em desacordo com o previsto no edital e seus anexos, podendo aplicar o disposto neste instrumento e no art. 156, da Lei nº 14.133/21.

CLÁUSULA DÉCIMA SEGUNDA - DAS SANÇÕES E INFRAÇÕES ADMINISTRATIVAS

12.1 - Comete infração administrativa, nos termos da Lei nº 14.133, de 2021, o Contratado que:

- a) der causa à inexecução parcial do contrato;
- b) der causa à inexecução parcial do contrato que cause grave dano à Administração ou ao funcionamento dos serviços públicos ou ao interesse coletivo;
- c) der causa à inexecução total do contrato;
- d) deixar de entregar a documentação exigida para o certame;
- e) não manter a proposta, salvo em decorrência de fato superveniente devidamente justificado;
- f) não celebrar o contrato ou não entregar a documentação exigida para a contratação, quando convocado dentro do prazo de validade de sua proposta;
- g) ensejar o retardamento da execução ou da entrega do objeto da contratação sem motivo justificado;

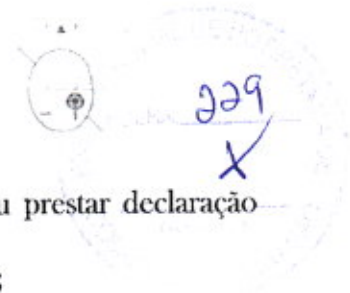

- h) apresentar declaração ou documentação falsa exigida para o certame ou prestar declaração falsa durante a dispensa eletrônica ou execução do contrato;
- i) fraudar a contratação ou praticar ato fraudulento na execução do contrato;
- j) comportar-se de modo inidôneo ou cometer fraude de qualquer natureza;
- k) praticar atos ilícitos com vistas a frustrar os objetivos do certame;
- l) praticar ato lesivo previsto no art. 5º da Lei nº 12.846, de 1º de agosto de 2013.

12.2 - Serão aplicadas ao responsável pelas infrações administrativas acima descritas as seguintes sanções:

12.2.1. Advertência, quando o Contratado der causa à inexecução parcial do contrato, sempre que não se justificar a imposição de penalidade mais grave (art. 156, §2º, da Lei);

12.2.2. Impedimento de licitar e contratar, quando praticadas as condutas descritas nas alíneas b, c, d, e, f e g do subitem acima deste Contrato, sempre que não se justificar a imposição de penalidade mais grave (art. 156, §4º, da Lei);

12.2.3. Declaração de inidoneidade para licitar e contratar, quando praticadas as condutas descritas nas alíneas h, i, j, k e l do subitem acima deste Contrato, bem como nas alíneas b, c, d, e, f e g, que justifiquem a imposição de penalidade mais grave (art. 156, §5º, da Lei).

12.2.4. Multa:

12.2.4.1. moratória de 0,5 % (cinco décimos por cento) por dia de atraso injustificado sobre o valor da parcela inadimplida, até o limite de 10 (dez) dias.

12.2.4.2. 5% (cinco por cento) sobre o valor da contratação, caso a prestação ou entrega seja realizada de forma incompleta ou em desconformidade com as condições avençadas, sobre o valor da contratação, por dia de irregularidade na prestação dos serviços/entrega dos produtos, limitada sua aplicação até o máximo de 10 (dez) dias.

12.2.4.3. 10% (dez por cento) sobre o valor total do contrato, no caso da inexecução total do contrato.

12.2.4.4. O atraso superior a 10 (dez) dias autoriza a Administração a promover a rescisão do contrato por descumprimento ou cumprimento irregular de suas cláusulas, conforme dispõe o inciso I do art. 137 da Lei n. 14.133, de 2021.

12.3. A aplicação das sanções previstas neste Contrato não exclui, em hipótese alguma, a obrigação de reparação integral do dano causado ao Contratante (art. 156, §9º)

12.4. Todas as sanções previstas neste Contrato poderão ser aplicadas cumulativamente com a multa (art. 156, §7º).

12.5. Antes da aplicação da multa será facultada a defesa do interessado no prazo de 15 (quinze) dias úteis, contado da data de sua intimação (art. 157).

12.6. Se a multa aplicada e as indenizações cabíveis forem superiores ao valor do pagamento eventualmente devido pelo Contratante ao Contratado, além da perda desse valor, a diferença será descontada da garantia prestada ou será cobrada judicialmente (art. 156, §8º).

12.7. Previamente ao encaminhamento à cobrança judicial, a multa poderá ser recolhida administrativamente no prazo máximo de 15 (quinze) dias, a contar da data do recebimento da comunicação enviada pela autoridade competente.

12.8. A aplicação das sanções realizar-se-á em processo administrativo que assegure o contraditório e a ampla defesa ao Contratado, observando-se o procedimento previsto no caput e parágrafos do art. 158 da Lei nº 14.133, de 2021, para as penalidades de impedimento de licitar e contratar e de declaração de inidoneidade para licitar ou contratar.

12.9. Na aplicação das sanções serão considerados (art. 156, §1º):

- a) a natureza e a gravidade da infração cometida;
- b) as peculiaridades do caso concreto;
- c) as circunstâncias agravantes ou atenuantes;
- d) os danos que dela provierem para o Contratante;

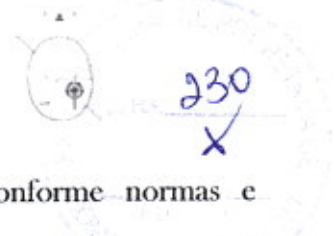

e) a implantação ou o aperfeiçoamento de programa de integridade, conforme normas e orientações dos órgãos de controle.

12.10. Os atos previstos como infrações administrativas na Lei nº 14.133, de 2021, ou em outras leis de licitações e contratos da Administração Pública que também sejam tipificados como atos lesivos na Lei nº 12.846, de 2013, serão apurados e julgados conjuntamente, nos mesmos autos, observados o rito procedimental e autoridade competente definidos na referida Lei (art. 159).

12.11. A personalidade jurídica do Contratado poderá ser desconsiderada sempre que utilizada com abuso do direito para facilitar, encobrir ou dissimular a prática dos atos ilícitos previstos neste Contrato ou para provocar confusão patrimonial, e, nesse caso, todos os efeitos das sanções aplicadas à pessoa jurídica serão estendidos aos seus administradores e sócios com poderes de administração, à pessoa jurídica sucessora ou à empresa do mesmo ramo com relação de coligação ou controle, de fato ou de direito, com o Contratado, observados, em todos os casos, o contraditório, a ampla defesa e a obrigatoriedade de análise jurídica prévia (art. 160).

12.12. O Contratante deverá, no prazo máximo 15 (quinze) dias úteis, contado da data de aplicação da sanção, informar e manter atualizados os dados relativos às sanções por ela aplicadas, para fins de publicidade no Cadastro Nacional de Empresas Inidôneas e Suspensas (Ceis) e no Cadastro Nacional de Empresas Punidas (Cnep), instituídos no âmbito do Poder Executivo Federal. (Art. 161).

12.13. As sanções de impedimento de licitar e contratar e declaração de inidoneidade para licitar ou contratar são passíveis de reabilitação na forma do art. 163 da Lei nº 14.133/21.

CLÁUSULA DÉCIMA TERCEIRA - DAS MEDIÇÕES

13.1 - Para obtenção do valor de cada medição deverão ser observadas as especificações e critérios constantes no PROJETO BÁSICO, parte integrante deste edital.

13.2 - As medições mensais serão efetuadas no 15º (décimo quinto) dia do mês ressalvadas a primeira e a última medição que dependem das datas de Ordem de Serviço e encerramento do contrato, respectivamente. Os serviços contratados e executados deverão ser aprovados pela Fiscalização da Prefeitura Municipal de Potiretama designada pelo setor de Engenharia, através de medições parciais, mensais e/ou final, realizadas de acordo com os termos a seguir estabelecidos:

I- Na apresentação da medição mensal deverá ser encaminhado anexo ao pedido de medição, a respectiva memória de cálculo dos serviços executados e medidos, balanço parcial de materiais, planta iluminada contendo os trechos executados no período e o acumulado, relatório com fotografias das partes executadas mostrando o progresso em relação ao mês anterior, cópias das notas fiscais de fornecimento de materiais, justificativa técnica caso não seja cumprido os cronogramas físico e financeiro no mês de referência, e os cronogramas reprogramados de acordo com as normas da Prefeitura Municipal de Potiretama; quando se tratar de serviços de obras lineares: rede de distribuição, adutoras, rede coletora, emissários de recalque, coletor tronco e em obras localizadas como ligações prediais, deverá ser encaminhado anexo ao pedido de medição o respectivo cadastro do mês anterior aprovado pela Prefeitura Municipal de Potiretama, sob pena de não ser encaminhada a medição do mês corrente.

II- Somente serão medidos serviços inteiramente concluídos dentro da programação estabelecida no cronograma físico do Contrato para o período de 01 (um) mês.

III- Os serviços não executados no mês serão automaticamente adicionados ao mês seguinte, mediante justificativa técnica, analisada e aprovada pela Prefeitura Municipal de Potiretama. Caso a justificativa não seja procedente, serão aplicadas as sanções previstas, "DAS SANÇÕES ADMINISTRATIVAS" do Edital.

13.3 - A empresa contratada deverá apresentar na medição final, a Certidão Negativa da Matrícula CEI da obra concluída.

13.4 - A medição final será efetivada obedecendo aos seguintes procedimentos:

I- Ofício da gerência de obra, solicitando o Termo de Recebimento Provisório de Obras - TRPO;

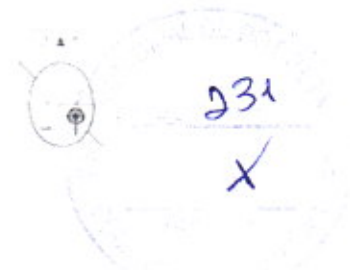

- II- Boletim de medição;
 - III- Memória de cálculo;
 - IV- Balanço final de material de obra aprovado e assinado pelo engenheiro fiscal, da contratada e pelo gerente da área, e responsável técnico da contratada;
 - V- Termo de encerramento do diário de obras, assinado pelo: técnico fiscal, engenheiro fiscal, gerente da área e responsável técnico da contratada;
 - VI- Termo de Recebimento Provisório de Obras, assinado pelo engenheiro fiscal, gerente da área, responsável técnico da contratada e diretoria de engenharia;
 - VII- Cópia da Certidão Negativa da Matrícula CEI da obra concluída.
- 13.5. Não serão considerados nas medições quaisquer serviços executados, que não discriminados na Planilha do Contrato, ou em suas eventuais alterações no curso do Contrato.

CLÁUSULA DÉCIMA QUARTA - DA FORMA DE PAGAMENTO

14.1. O pagamento do preço contratual deverá guardar estreita relação com a execução dos serviços contratados e apresentação de seus efeitos ou resultados nos termos estabelecidos nos documentos da licitação em especial no Cronograma Físico-Financeiro.

14.2. Os pagamentos dos serviços serão feitos conforme medição da Ordem de Serviço emitida pela gerência de Obras da PMP, pela CONTRATANTE, em moeda legal e corrente no País, através de ordem bancária em parcelas compatíveis com o Cronograma Físico-Financeiro, contra a efetiva execução dos serviços e apresentação de seus efeitos, tudo previamente atestado pelo setor competente da CONTRATANTE, mediante apresentação dos seguintes documentos:

- I - Notas Fiscais de Serviços/Fatura;
- II - Cópias das Guias da Previdência Social-GPS e de Recolhimento do Fundo de Garantia por Tempo de Serviço-FGTS, devidamente quitado, relativo ao mês da última competência vencida;
- III - Prova de Regularidade com as Fazendas Federal, Estadual, Municipal, Seguridade Social, FGTS, e o Tribunal de Contas da União (Decisão 705/94-Plenário);
- IV - Outros documentos relativos à prova de cumprimento dos encargos previdenciários e trabalhistas pela CONTRATADA, nas hipóteses em que a Administração houver por necessário ou conveniente exigí-los.

14.3. A CONTRATADA poderá apresentar a CONTRATANTE para pagamento, fatura ou documento equivalente. Recebida, a fatura ou cobrança será examinada pela CONTRATANTE durante, no máximo, 10 (dez) dias. No exame a CONTRATANTE, preliminarmente, verificará e certificará a efetiva execução dos serviços indicados na fatura e a regular entrega de seus efeitos. Estando tudo em ordem, o pagamento será feito em até 20 (vinte) dias contados do vencimento do prazo de exame da fatura, sem nenhum acréscimo ou agregado financeiro. Havendo correção a fazer, caso o pagamento seja efetuado a partir do 15º (décimo quinto) dia após o vencimento, a fatura retificada ou ajustada será processada como nova fatura, quanto aos prazos aqui estabelecidos.

14.4. Nenhum pagamento será efetuado à CONTRATADA enquanto pendente de liquidação qualquer obrigação financeira que lhe caiba, sem prejuízo do que a referida obrigação pendente poderá ser descontada do pagamento devido pela CONTRATANTE, pagando-se então, apenas o saldo, se houver.

14.5. Serão retidos na fonte os demais tributos e contribuições sobre os pagamentos efetuados, utilizando-se as alíquotas previstas para cada tipo de serviço, conforme legislação.

14.6. Havendo atraso no pagamento, a CONTRATADA terá direito à percepção de juros à taxa de 1% (um por cento) ao mês, calculado pro-rata dia. Não haverá atualização monetária em decorrência de atraso no pagamento, a menos que este seja superior a um ano.

14.7. Caso a execução dos serviços se estenda por mais de um ano, os preços da proposta vencedora poderão ser reajustados segundo índice que reflita o incremento de custos setoriais da CONTRATADA, a cada período anual, conforme fixado na cláusula referente a reajustamento de preço.

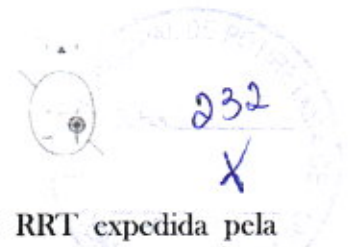

14.8. A primeira fatura a ser paga deverá estar acompanhada da ART ou RRT expedida pela entidade profissional competente da região onde estarão sendo executados as obras e serviços, comprovando o registro do Contrato naquele Conselho.

14.9. Todos os pagamentos devidos à CONTRATADA considerar-se-ão feitos, de pleno direito, quando os valores respectivos sejam depositados na Conta Corrente, mantida pela CONTRATADA junto ao Banco/Agência, valendo a CONTRATANTE como comprovantes de pagamento e como instrumento de quitação, os recibos dos depósitos ou transferências bancárias.

14.10. A inadimplência do Contrato, com referência aos encargos trabalhistas, fiscais e comerciais não transferem à Administração Pública a responsabilidade do seu pagamento, nem poderá onerar o objeto do Contrato ou restringir a regularização e o uso das obras e edificações, inclusive perante o Registro de Imóveis, conforme o entendimento do STF consubstanciado na ADC 16 e inciso IV da Súmula 331 do TST ficando condicionado à verificação caso a caso.

CLÁUSULA DÉCIMA QUINTA - DO RECEBIMENTO DOS SERVIÇOS

15.1. O Contrato poderá ser rescindido, pela CONTRATANTE, unilateralmente, por justa causa, quando a CONTRATADA deixar de cumprir obrigações trabalhistas previstas em lei, inclusive àquelas atinentes à segurança e saúde do trabalho.

15.2. Serviços Extras:

a) Os serviços extras por ventura existentes serão pagos na proporção que forem sendo executados, cujos preços unitários serão iguais aos preços da proposta da empresa vencedora;

b) Caso haja serviços extras, não previstos na proposta vencedora, estes serão fixados mediante acordo, entre as partes, respeitados os limites estabelecidos na Lei 14.133/2021.

15.3. O recebimento da obra será feito por equipe ou comissão técnica, constituída pela Prefeitura Municipal de Potiretama, para este fim.

15.4. O objeto deste Contrato será recebido:

a) Provisoriamente, pelo responsável por seu acompanhamento e fiscalização, mediante termo circunstanciado, assinado pelas partes, em até 15 (quinze) dias da comunicação escrita da CONTRATADA.

b) Definitivamente, pela equipe ou comissão técnica, mediante Termo de Recebimento Definitivo de Obra - TRDO, circunstanciado, assinado pelas partes, após o decurso do prazo de observação, ou vistoria que comprove a adequação do objeto aos termos contratuais, não podendo este prazo ser superior a 90 (noventa) dias, salvo em casos excepcionais, devidamente justificados.

c) A contratada, a partir do Termo de Recebimento Provisório de Obra citado no item "a" deste subitem, deverá colocar em teste de operação todas as unidades construídas, considerando testes de estanqueidade por um período mínimo de 60 (sessenta) dias, findo os quais, caso não se constate nenhum problema operacional e/ou construtivo, será procedido o recebimento definitivo da obra, através de comissão especificamente designada pela Prefeitura Municipal de Potiretama.

15.5. O Termo de Entrega e Recebimento Definitivo só poderá ser emitido mediante apresentação da baixa da obra no CREA e no INSS, inexistência de qualquer pendência no contrato.

15.6. Somente serão emitidos atestados técnicos de obra após a emissão do Termo de Entrega e Recebimento Definitivo - TRDO e após os testes de operação de todas as unidades construídas, caso não se constate nenhum problema operacional e/ou construtivo.

15.7. No recebimento e aceitação do objeto deste Contrato será observado, no que couber, as disposições contidas nos artigos de 140 e seguintes da Lei Federal nº 14.133/21 e suas alterações.

CLÁUSULA DÉCIMA SEXTA - DA FISCALIZAÇÃO DO CONTRATO

16.1. A execução do contrato deverá ser acompanhada e fiscalizada por 01 (um) ou mais fiscais do contrato, representantes da Administração especialmente designados conforme requisitos estabelecidos no _____, ou pelos respectivos substitutos, permitida a contratação de terceiros para assisti-los e subsidiá-los com informações pertinentes a essa atribuição.

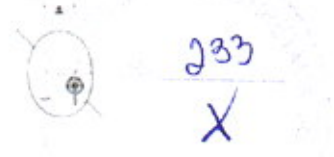

16.2. O fiscal do contrato anotará em registro próprio todas as ocorrências relacionadas à execução do contrato, determinando o que for necessário para a regularização das faltas ou dos defeitos observados.

16.3. O fiscal do contrato informará a seus superiores, em tempo hábil para a adoção das medidas convenientes, a situação que demandar decisão ou providência que ultrapasse sua competência.

16.4. O fiscal do contrato será auxiliado pelos órgãos de assessoramento jurídico e de controle interno da Administração, que deverão dirimir dúvidas e subsidiá-lo com informações relevantes para prevenir riscos na execução contratual.

16.5. Na hipótese da contratação de terceiros prevista no caput do artigo 7º, deverão ser observadas as seguintes regras:

I - a empresa ou o profissional contratado assumirá responsabilidade civil objetiva pela veracidade e pela precisão das informações prestadas, firmará termo de compromisso de confidencialidade e não poderá exercer atribuição própria e exclusiva de fiscal de contrato;

II - a contratação de terceiros não eximirá de responsabilidade o fiscal do contrato, nos limites das informações recebidas do terceiro contratado.

CLÁUSULA DÉCIMA SÉTIMA - DA RESPOSANBILIDADE DA CONTRATADA

17.1. A Contratada responderá durante 05 (cinco) anos, contados da data da emissão do Termo de Recebimento Definitivo, pela solidez e segurança da obra, assim em razão dos materiais como do solo, nos termos do disposto no artigo 618 do Código Civil.

CLÁUSULA DÉCIMA OITAVA - DO PESSOAL

18.1. O pessoal que a Contratada empregar para a execução dos serviços ora avençados não terá relação de emprego com o Contratante e deste não poderá demandar quaisquer pagamentos.

18.2. Na hipótese de o Contratante ser acionado judicialmente em razão do descumprimento da legislação trabalhista ou de natureza civil, com o julgamento de procedência da ação, o valor da condenação será deduzido na medição subsequente à data da condenação, ficando depositado em conta separada, até a solução final do litígio.

18.3. A Contratada ressarcirá o Contratante de toda e qualquer despesa que, em decorrência de ações judiciais venha a desembolsar.

CLÁUSULA DÉCIMA NONA - DA RESCISÃO CONTRATUAL

19.1- O contrato celebrado poderá ser rescindido a qualquer momento, nos termos dos Art. 137 a 139 da Lei 14.133/21 e suas sucessivas alterações posteriores, sem direito a qualquer indenização.

19.2. Formalizada a rescisão, que vigorará a partir da data de sua comunicação à contratada, esta entregará a documentação correspondente aos serviços executados que, se aceitos pela Fiscalização, serão pagos pelo CONTRATANTE, deduzidos os débitos existentes.

CLÁUSULA VIGÉSIMA - DA FRAUDE E DA CORRUPÇÃO

20.1. As licitantes devem observar e a contratada deve observar e fazer observar, por seus fornecedores e subcontratados, se admitida subcontratação, o mais alto padrão de ética durante todo o processo de licitação, de contratação e de execução do objeto contratual. Para os propósitos deste item, definem-se as seguintes práticas:

a) "prática corrupta": oferecer, dar, receber ou solicitar, direta ou indiretamente, qualquer vantagem com o objetivo de influenciar a ação de servidor público no processo de licitação ou na execução de contrato;

b) "prática fraudulenta": a falsificação ou omissão dos fatos, com o objetivo de influenciar o processo de licitação ou de execução de contrato;

c) "prática conluída": esquematizar ou estabelecer um acordo entre duas ou mais licitantes, com ou sem o conhecimento de representantes ou prepostos do órgão licitador, visando estabelecer preços



234
X

em níveis artificiais e não-competitivos;

d) “prática coercitiva”: causar dano ou ameaçar causar dano, direta ou indiretamente, às pessoas ou sua propriedade, visando influenciar sua participação em um processo licitatório ou afetar a execução do contrato.

e) “prática obstrutiva”:

(1) destruir, falsificar, alterar ou ocultar provas em inspeções ou fazer declarações falsas aos representantes do organismo financeiro multilateral, com o objetivo de impedir materialmente a apuração de alegações de prática prevista neste subitem;

(2) atos cuja intenção seja impedir materialmente o exercício do direito de o organismo financeiro multilateral promover inspeção.

20.2. Na hipótese de financiamento, parcial ou integral, por organismo financeiro multilateral, mediante adiantamento ou reembolso, este organismo imporá sanção sobre uma empresa ou pessoa física, para a outorga de contratos financiados pelo organismo se, em qualquer momento, constatar o envolvimento da empresa, diretamente ou por meio de um agente, em práticas corruptas, fraudulentas, conluídas, coercitivas ou obstrutivas ao participar da licitação ou da execução um contrato financiado pelo organismo.

20.3. Considerando os propósitos dos itens acima, a licitante vencedora como condição para a contratação, deverá concordar e autorizar que, na hipótese de o contrato vir a ser financiado, em parte ou integralmente, por organismo financeiro multilateral, mediante adiantamento ou reembolso, permitirá que o organismo financeiro e/ou pessoas por ele formalmente indicadas possam inspecionar o local de execução do contrato e todos os documentos e registros relacionados à licitação e à execução do contrato.

20.4. A contratante, garantida a prévia defesa, aplicará as sanções administrativas pertinentes, previstas em lei, se comprovar o envolvimento de representante da empresa ou da pessoa física contratada em práticas corruptas, fraudulentas, conluídas ou coercitivas, no decorrer da licitação ou na execução do contrato financiado por organismo financeiro multilateral, sem prejuízo das demais medidas administrativas, criminais e cíveis.

CLÁUSULA VIGÉSIMA PRIMEIRA - DA LEGISLAÇÃO APLICÁVEL

21.1. Aplica-se a este Contrato e nos casos omissos, o disposto na Lei Federal nº 14.133/21 e suas alterações.

21.2. O extrato do presente Contrato será publicado no Quadro de Avisos e em Diário oficial, nos termos do parágrafo único, do art. 54 e 176 da Lei Federal nº 14.133/21.

CLÁUSULA VIGÉSIMA SEGUNDA - DA MATRIZ DE RISCO

22.1- Na hipótese de ocorrência de um dos eventos listados no Anexo XI - Matriz de Riscos deste Contrato, a CONTRATADA deverá, no prazo de 01 (um) dia útil, informar a Prefeitura Municipal de Potiretama/CE, sobre o ocorrido, contendo as seguintes informações mínimas:

a) Detalhamento do evento ocorrido, incluindo sua natureza, a data da ocorrência e sua duração estimada;

b) As medidas que estavam em vigor para mitigar o risco de materialização do evento, quando houver;

c) As medidas que irá tomar para fazer cessar os efeitos do evento e o prazo estimado para que esses efeitos cessem;

d) As obrigações contratuais que não foram cumpridas ou que não irão ser cumpridas em razão do evento; e,

e) Outras informações relevantes.

22.1.1. Após a notificação, a Prefeitura Municipal de Potiretama/CE, decidirá quanto ao ocorrido ou poderá solicitar esclarecimentos adicionais a CONTRATADA. Em sua decisão a Prefeitura

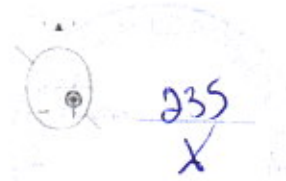

Municipal, poderá isentar temporariamente a CONTRATADA do cumprimento das obrigações contratuais afetadas pelo Evento.

22.1.2. A concessão de qualquer isenção não exclui a possibilidade de aplicação das sanções previstas na Cláusula contratual respectiva.

22.1.3. O reconhecimento pela Prefeitura Municipal de Potiretama, dos eventos descritos no Anexo XII do Edital que afetem o cumprimento das obrigações contratuais, com responsabilidade indicada exclusivamente a CONTRATADA, não dará ensejo a recomposição do equilíbrio econômico financeiro do Contrato, devendo o risco ser suportado exclusivamente pela CONTRATADA.

22.2. As obrigações contratuais afetadas por caso fortuito, fato do príncipe ou força maior deverão ser comunicadas pelas partes em até 01 (um) dia útil, contados da data da ocorrência do evento.

22.2.1. As partes deverão acordar a forma e o prazo para resolução do ocorrido.

22.2.2. As partes não serão consideradas inadimplentes em razão do descumprimento contratual decorrente de caso fortuito, fato do príncipe ou força maior.

22.2.3. Avaliada a gravidade do evento, as partes, mediante acordo, decidirão quanto a recomposição do equilíbrio econômico financeiro do Contrato, salvo se as consequências do evento sejam cobertas por Seguro, se houver.

22.2.3.1. O Contrato poderá ser rescindido, quando demonstrado que todas as medidas para sanar os efeitos foram tomadas e mesmo assim a manutenção do contrato se tornar impossível ou inviável nas condições existentes ou é excessivamente onerosa.

22.3. As partes se comprometem a empregar todas as medidas e ações necessárias a fim de minimizar os efeitos advindos dos eventos de caso fortuito, fato do príncipe ou força maior.

22.4. Os fatos imprevisíveis, ou previsíveis, porém de consequências incalculáveis, retardadores ou impeditivos da execução do contrato, não previstos no Anexo XI - Matriz de Riscos, serão decididos mediante acordo entre as partes, no que diz respeito à recomposição do equilíbrio econômico financeiro do contrato.

CLÁUSULA VIGÉSIMA TERCEIRA - DAS DISPOSIÇÕES FINAIS

23.1. Não será permitido o início das obras sem que a CONTRATANTE emita, previamente, a respectiva Ordem de Serviço.

23.2. A CONTRATADA obriga-se a execução integral do objeto deste contrato, pelo preço e nas condições oferecidas, não lhe cabendo o direito a qualquer ressarcimento por despesas decorrentes de custos ou serviços não previstos em sua proposta, quer seja por erro ou omissão, independentemente do motivo que originou o erro ou a omissão.

23.3. Os profissionais indicados pela CONTRATADA deverão participar da execução do objeto contratado, admitindo-se a substituição por outros de experiência equivalente ou superior, desde que aprovada pela CONTRATANTE;

23.4. Correrão por conta da CONTRATADA quaisquer tributos, taxas ou preços públicos porventura devidos, em decorrência da execução do contrato.

23.5. A CONTRATADA é obrigada a reparar, corrigir, remover, reconstruir ou substituir, às suas expensas, no total ou em parte, o objeto do contrato em que se verificarem vícios, defeitos ou incorreções resultantes da execução ou de materiais empregados.

23.6. A CONTRATADA é responsável pelos danos causados diretamente à Administração, decorrentes de sua culpa ou dolo na execução do contrato, seja por atos seus, de seus empregados ou prepostos, não excluindo ou reduzindo essa responsabilidade a fiscalização ou o acompanhamento pela CONTRATANTE.

23.7. Toda e qualquer etapa que tenha que ser refeita pela CONTRATADA, por ERRO ou INCOMPETÊNCIA, não acarretará ônus financeiro para a CONTRATANTE e nem aditamento de prazo.

23.8. Para os casos omissos, bem como as dúvidas surgidas na execução do contrato, prevalecerão as condições e exigências do Edital, que fica fazendo parte integrante deste instrumento.

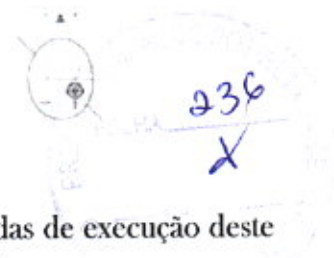

CLÁUSULA VIGÉSIMA QUARTA - DOMICÍLIO E FORO

24.1. Fica eleito o foro da Comarca de Potiretama, para dirimir quaisquer dúvidas de execução deste Contrato ou de sua interpretação, desde que não ensejem solução administrativa.

E, por assim haverem acordados, declaram ambas as partes aceitar todas as disposições estabelecidas nas cláusulas anteriores e, bem assim, observar fielmente as disposições legais em vigor.

Potiretama - Ce, ____ de _____ de 20__.

CONTRATANTE

CONTRATADA

TESTEMUNHAS:

1. _____
C.P.F. N.º _____

2. _____
C.P.F. N.º _____

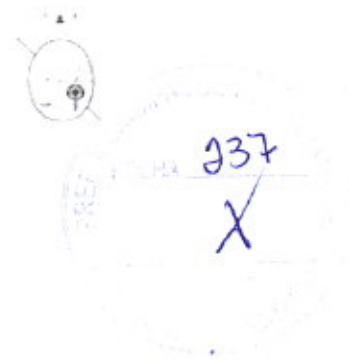

**ANEXO III
DECLARAÇÃO DE HABILITAÇÃO**

CONCORRÊNCIA ELETRÔNICA N.º _____

A empresa _____, inscrita no CNPJ n.º _____, com sede _____, declara, sob as penas da lei, que atenderá às exigências do Edital no que se refere a habilitação jurídica, qualificação técnica e econômico-financeira, e que está regular perante a Fazenda Nacional, a Seguridade Social, FGTS e a CNDT.

_____, _____ de _____ de 20__

(assinatura, nome e número da identidade do declarante)

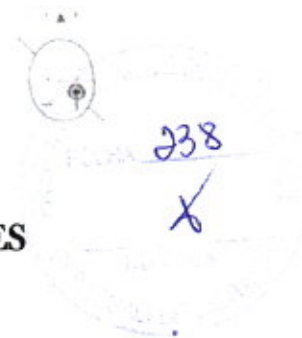

ANEXO IV
DECLARAÇÃO DE FATOS SUPERVENIENTES

CONCORRÊNCIA ELETRÔNICA N.º _____

A empresa _____, inscrita no CNPJ n.º _____, com sede _____, declara, sob as penas da Lei, que até a presente data inexistem fatos impeditivos para sua habilitação no presente Processo Licitatório, ciente da obrigatoriedade de declarar ocorrências posteriores.

_____, _____ de _____ de 20__.

(assinatura, nome e número da identidade do declarante)

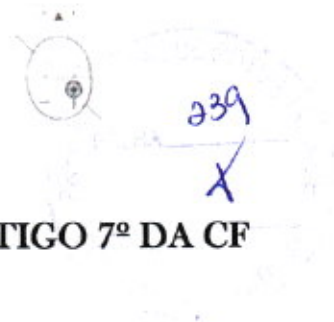

ANEXO V
DECLARAÇÃO NOS TERMOS DO INCISO XXXIII DO ARTIGO 7º DA CF

CONCORRÊNCIA ELETRÔNICA N.º _____

A empresa _____, CNPJ n.º _____, com sede _____ declara, em atendimento ao previsto no edital de Concorrência Eletrônica n.º _____ sob as penas da lei, para todos os fins de direito a que se possa prestar, especialmente para fins de prova em processo licitatório, junto ao Município de Potiretama, Estado do Ceará, que, em cumprimento ao estabelecido na Lei n.º 9.854, de 27/10/1999, publicada no DOU de 28/10/1999, e ao inciso XXXIII, do artigo 79, da Constituição Federal, não emprega menores de 18 (dezoito) anos em trabalho noturno, perigoso ou insalubre, nem emprega menores de 16 (dezesesseis) anos em trabalho algum, salvo na condição de aprendiz, a partir de 14 (quatorze) anos

_____, _____ de _____ de 20__.

(assinatura e identificação do responsável pela empresa)

OBS.: Se a empresa possuir menor de 16 (dezesesseis) anos, na condição de aprendiz, desde que maior de 14 (quatorze) anos, deverá declarar essa condição.

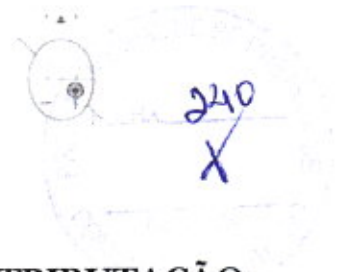

ANEXO VI

DECLARAÇÃO DE ENQUADRAMENTO EM REGIME DE TRIBUTAÇÃO DE MICRO EMPRESA OU EMPRESA DE PEQUENO PORTE

CONCORRÊNCIA ELETRÔNICA N.º _____

A empresa _____, CNPJ n.º _____, com sede _____, Declaro (amos) para todos os fins de direito, especificamente para participação de licitação na modalidade de Concorrência Eletrônica, que estou (amos) sob o regime de microempresa ou empresa de pequeno porte, para efeito do disposto na Lei Complementar n.º 123, de 14 de dezembro de 2006, alterada pela Lei Complementar n.º 147, de 07 de Agosto de 2014 e Lei Complementar n.º 155/2016, de 27 de outubro de 2016.

_____, ___ de _____ de 20__.

(Assinatura, nome e Número da Carteira de Identidade do Declarante)

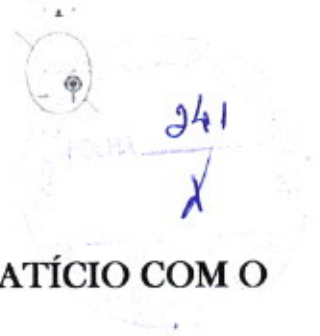

ANEXO VII (*)

DECLARAÇÃO DE INEXISTÊNCIA DE VÍNCULO EMPREGATÍCIO COM O MUNICÍPIO DE POTIRETAMA.

CONCORRÊNCIA ELETRÔNICA N.º _____

Eu, _____, portador(a) do RG n.º _____ e CPF n.º _____, residente e domiciliado(a) à _____, ocupante do cargo de _____, da empresa _____, inscrita com o CNPJ n.º _____, com sede à _____, declaro para os devidos fins que não tenho nenhum vínculo empregatício de nenhuma natureza, com a Prefeitura Municipal de Potiretama.

_____, ____ de ____ de 20____

(Assinatura, nome e Número da Carteira de Identidade do Declarante)

(*) A Declaração será para todos os sócios da empresa (SEPARADAMENTE), se for o caso.



ANEXO VIII

DECLARAÇÃO DE ELABORAÇÃO INDEPENDENTE DE PROPOSTA

CONCORRÊNCIA ELETRÔNICA N.º _____

Eu, _____, portador(a) do RG n.º _____, como representante devidamente constituído da empresa _____, inscrita com o CNPJ n.º _____, com sede à _____, declaro, sob as penas da lei, em especial o art. 299 do Código Penal Brasileiro, que:

(a) a proposta apresentada para participar da (identificação da licitação) foi elaborada de maneira independente pelo Licitante, e o conteúdo da proposta não foi, no todo ou em parte, direta ou indiretamente, informado, discutido ou recebido de qualquer outro participante potencial ou de fato da Concorrência Eletrônica de n.º _____, por qualquer meio ou por qualquer pessoa;

(b) a intenção de apresentar a proposta elaborada para participar da Concorrência Eletrônica de n.º _____, não foi informada, discutida ou recebida de qualquer outro participante potencial ou de fato da Concorrência Eletrônica de n.º _____, por qualquer meio ou por qualquer pessoa;

(c) que não tentou, por qualquer meio ou por qualquer pessoa, influir na decisão de qualquer outro participante potencial ou de fato da Concorrência Eletrônica de n.º _____, quanto a participar ou não da referida licitação;

(d) que o conteúdo da proposta apresentada para participar da Concorrência Eletrônica de n.º _____, não será, no todo ou em parte, direta ou indiretamente, comunicado ou discutido com qualquer outro participante potencial ou de fato da Concorrência Eletrônica de n.º _____, antes da adjudicação do objeto da referida licitação;

(e) que o conteúdo da proposta apresentada para participar da Concorrência Eletrônica de n.º _____, não foi, no todo ou em parte, direta ou indiretamente, informado, discutido ou recebido de qualquer integrante de _____ (Órgão licitante) antes da abertura oficial das propostas; e,

(f) que está plenamente ciente do teor e da extensão desta declaração e que detém plenos poderes e informações para firmá-la.

_____, ____ de _____ de 20__.

(Assinatura, nome e Número da Carteira de Identidade do Declarante)

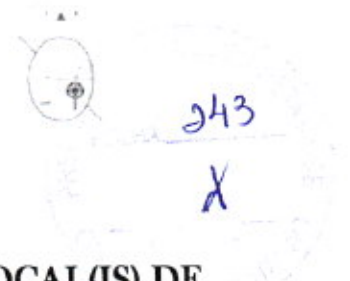

ANEXO IX

DECLARAÇÃO DE PLENO CONHECIMENTO DO(S) LOCAL(IS) DE
EXECUÇÃO DOS SERVIÇOS E/OU OBRAS DE ENGENHARIA

CONCORRÊNCIA ELETRÔNICA Nº _____

Eu, _____, portador(a) do RG nº _____ e Carteira Profissional CREA nº _____, engenheiro, responsável técnico da empresa _____, inscrita com o CNPJ nº _____, com sede à _____, declaro para os devidos fins que **tenho conhecimentos de todos os locais de execução dos serviços e/ou obras de engenharia**, assumindo assim a responsabilidade para o acompanhamento técnico por parte da empresa supracitada do objeto a ser executado referente ao Processo de Licitação nº _____.

_____, ____ de ____ de 20____

CARIMBO E ASSINATURA DO DECLARANTE
CREA Nº _____



244
X

ANEXO X - DECLARAÇÃO DE APLICAÇÃO DE MATERIAIS NAS OBRAS

CONCORRÊNCIA ELETRÔNICA Nº _____

Declaramos, para efeito da licitação em epígrafe, conforme disposto no Edital, e seus anexos, que nos comprometemos a aplicar na obra somente materiais e equipamentos devidamente homologados e os respectivos fabricantes cadastrados na Associação Brasileira de Normas Técnicas - ABNT ou órgão similar e seguir criteriosamente **PROJETO BÁSICO**, caso venhamos a vencer a referida licitação.

_____, ____ de ____ de 20 ____

(Assinatura, nome e Número da Carteira de Identidade do Declarante)



ANEXO XI

MATRIZ DE GERENCIAMENTO DE RISCOS

ITEM	TIPO	RISCO	MATERIALIZAÇÃO	MITIGAÇÃO	RESPONSABILIDADE
01	AUMENTO DE PREÇO DOS INSUMOS DESPROPORCIONAIS	PERDA DA LUCRATIVIDADE PERFORMANCE DO FLUXO DE CAIXA	AUMENTO DOS CUSTOS	REAJUSTAMENTO REEQUILÍBRIO ECONÓMICO- FINANCEIRO	CONTRATANTE, MEDIANTE APRESENTAÇÃO DE NOTAS FISCAIS E ANÁLISE DO CONTRATO COMO UM TODO
02	CONSTRUÇÃO/MONTAGEM/ IMPLANTAÇÃO	OCORRÊNCIA DE EVENTOS NA CONSTRUÇÃO QUE IMPEÇAM O CUMPRIMENTO DO PRAZO OU QUE AUMENTEM OS CUSTOS	ATRASO NO CRONOGRAMA	SEGURO RISCO DE ENGENHARIA	CONTRATADA
03	GEOTÉCNICO	RISCO DE ACRÉSCIMOS NOS VOLUMES DE ESCAVAÇÃO, NECESSIDADE DE TRATAMENTOS ESPECIAIS COM MAIOR CONSUMO DE AÇO OU CONCRETO OU MUDANÇA NA TÉCNICA PREVISTA	ATRASO NO CRONOGRAMA	REMUNERAÇÃO DO RISCO BASEADA NA AVALIAÇÃO QUANTITATIVA	CONTRATADA
			AUMENTO DOS CUSTOS	SEGURO RISCO DE ENGENHARIA	
04	GEOTÉCNICO	ACRÉSCIMO DE SERVIÇOS PARA ESTABILIZAÇÃO DE TALUDES; AUMENTO DO COMPRIMENTO OU VOLUME DAS FUNDAÇÕES	ATRASO NO CRONOGRAMA	REMUNERAÇÃO DO RISCO BASEADA NA AVALIAÇÃO QUANTITATIVA	CONTRATADA
			AUMENTO DOS CUSTOS	SEGURO RISCO DE ENGENHARIA	
05	OBSOLENCIA TECNOLÓGICA, FALTA DE INOVAÇÃO TÉCNICO OU DEFICIÊNCIA DE EQUIPAMENTOS	CONTRATADO NÃO CONSEGUIR ATINGIR OS REQUISITOS DE QUALIDADE PREVISTOS NO PROJETO BÁSICO	RETRABALHO	SEGURO DE PERFORMANCE	CONTRATADA
			AUMENTO DE PRAZO		
			AUMENTO DE CUSTO	SEGURO RISCO DE ENGENHARIA	
06	MODIFICAÇÕES DAS ESPECIFICAÇÕES DE SERVIÇO	A ADMINISTRAÇÃO PODERÁ MODIFICAR ESPECIFICAÇÕES DE SERVIÇO, MODIFICAR OU AMPLIAR O ESCOPO	ATRASO NO CRONOGRAMA	REEQUILÍBRIO ECONÓMICO- FINANCEIRO POR MEIO DE ADITIVO CONTRATUAL (EXCEPCIONAL)	CONTRATANTE
			AUMENTO DE CUSTOS		
07	CASO FORTUITO OU FORÇA MAIOR	SITUAÇÕES DE OBRA QUE CONFIGUREM CASO FORTUITO OU FORÇA MAIOR COMO ENXURRADAS, ESCORREGAMENTOS, DESABAMENTOS, ALAGAMENTOS, INCÊNDIOS NATURAIS, PERDAS DE CIMBRAMENTOS	ATRASO NO CRONOGRAMA	SEGURO RISCO DE ENGENHARIA	CONTRATADA
			AUMENTO DE CUSTOS	REMUNERAÇÃO DO RISCO	
08	GEOTÉCNICO	CONDIÇÕES DO SUBSOLO E INTERFERÊNCIAS EXISTENTES	AUMENTO DE CUSTOS	REALIZAÇÃO DE ENSAIOS GEOFÍSICOS PARA MAPEAMENTO DAS POSSÍVEIS INTERFERÊNCIAS SUBTERRÂNEAS PREVIAMENTE A EXECUÇÃO DE QUALQUER ATIVIDADE.	CONTRATADA
09	ESTRUTURAL	CONDIÇÕES DA ESTRUTURA EXISTENTE	ATRASO NO CRONOGRAMA	COMO SE TRATA DE OBRA DE REFORMA, MESMO QUE TENHAM SIDO REALIZADOS ESTUDOS TÉCNICOS POR AMBAS PARTES, O RISCO DEVERÁ SER ASSUMIDO PELA	CONTRATANTE



ESTADO DO CEARÁ
PREFEITURA MUNICIPAL DE POTIRETAMA

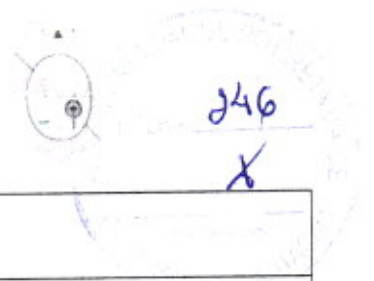

				CONTRATANTE ATRAVÉS DE TERMO ADITIVO, MEDIANTE NOVOS ESTUDOS.	
			UMENTO DE CUSTOS		
10	METEOROLÓGICO	PERÍODOS DE CHUVA DENTRO DA PREVISIBILIDADE LOCAL	ATRASSO CRONOGRAMA	VERIFICAÇÃO PRÉVIA DAS INSTITUIÇÕES DE TEM INFORMAÇÕES DE PREVISIBILIDADE DE CLIMA; ELABORAÇÃO DE	CONTRATADA