



## ANEXO I TERMO DE REFERÊNCIA

**OBJETO:** Contratação de prestação de serviços de locação de veículos, destinado ao transporte dos alunos da Educação Básica, Rede Estadual de Educação e do Transporte Universitário, deste município.

**TIPO DE LICITAÇÃO:** Menor preço por lote (POR KM RODADO);

**LICITAÇÃO:** O procedimento de que trata o presente edital;

**LICITANTE:** Pessoa Jurídica que participa desta licitação;

**HABILITAÇÃO:** Verificação atualizada da situação jurídica, qualificação técnica e econômico-financeira e regularidade fiscal que seja exigida neste edital, do vencedor da fase de proposta de preços;

**ADJUDICATÁRIA:** Pessoa jurídica/física vencedora da licitação, à qual será adjudicado o seu objeto;

**FORNECIMENTO:** por demanda;

**FATOR SIGILOSO:** O valor estimado desta contratação será em caráter sigiloso, conforme art. 15 do Decreto 10.024/19;

**CONTRATANTE:** O Município de Potiretama que é signatário do instrumento contratual;

**CONTRATADA:** Pessoa Jurídica à qual foi adjudicado o objeto desta licitação, e é signatária do contrato com a Administração Pública;

**PREGOEIRO:** Servidor ou nomeado, designado por ato do titular do Poder Executivo Municipal, que realizará os procedimentos de recebimento das propostas de preços e da documentação de habilitação, abertura, condução dos procedimentos relativos aos lances e à escolha da proposta ou do lance de menor preço, adjudicação, quando não houver recurso, elaboração da ata, condução dos trabalhos da equipe de apoio e recebimento de impugnação ao edital e recursos contra seus atos;

**EQUIPE DE APOIO:** Equipe designada por ato do titular do Poder Executivo Municipal, formada por, no mínimo, 02 (dois) servidores que prestarão a necessária assistência ao Pregoeiro durante a realização do pregão;

**AUTORIDADE SUPERIOR:** É o titular do órgão ou entidade de origem desta licitação, incumbido de definir o objeto da licitação, elaborar seu termo de referência, orçamento e instrumento convocatório, decidir sobre impugnação ao edital, determinar a abertura da licitação, decidir os recursos contra atos do Pregoeiro, adjudicar o objeto ao vencedor, no caso de interposição de recurso, homologar o resultado da licitação por meio eletrônico e promover a celebração do contrato;

**P.M.P.:** Prefeitura Municipal de Potiretama;

**D.O.U.:** Diário Oficial da União;

**D.O.E.:** Diário Oficial do Estado;

**SEDUC:** Secretaria de Educação.

### **ORIGEM, MODALIDADE, CRITÉRIO DE JULGAMENTO E DA FUNDAMENTAÇÃO LEGAL:**

O presente termo de referência é oriundo da Solicitação de Despesa procedente da Secretaria de Educação da Prefeitura Municipal de Potiretama, conforme especificação dos lotes abaixo discriminado.

Deverá ser adotada a modalidade licitatória **PREGÃO** na forma **ELETRÔNICA**, tendo com critério de julgamento: **MENOR PREÇO POR LOTE POR KM RODADO**, mediante as condições



estabelecidas no presente edital, tudo de acordo com a Lei Federal nº 10.520, de 17/07/2002 – Lei que Regulamenta o Pregão e tem como subsidiária a Lei nº 8.666, de 21/06/1993 e alterações posteriores – Lei de Licitações, da Lei nº 8.078, de 11/09/1990 – Código de Defesa do Consumidor, Decreto nº 6.204/07, Lei Complementar nº 123 de 14 de dezembro de 2006, Lei Complementar nº 147 de 07 de Agosto de 2014, Lei Complementar nº 155/2016, de 27 de outubro de 2016, Decreto Federal nº 10.024, de 20 de setembro de 2019, Lei Federal 12.440 de 07 de julho de 2011 que altera o título VII-A da Consolidação das Leis do Trabalho, e demais normas pertinentes e, ainda, pelas disposições estabelecidas no presente termo.

### **JUSTIFICATIVA**

Considerando que o município de Potiretama, através na Secretaria de Educação, prima por praticar um conjunto de políticas e ações que assegurem, no âmbito escolar, a construção de uma educação básica com equidade e foco no aprendizado e sucesso do aluno. A Constituição Federal de 1988, assegura ao aluno na escola pública o direito ao deslocamento de sua residência para a sala de aula através do transporte escolar, como forma de facilitar seu acesso a educação. A Lei nº 9.394/96, mais conhecida como LDB (Lei de Diretrizes e Bases da Educação), também prevê o direito ao aluno no uso do transporte escolar, mediante a obrigação do Estado e do Municípios.

Considerando que a paralisação e/ou a descontinuidade do Transporte Escolar resultará em graves prejuízos a municipalidade, bem como, aos estudantes das escolas municipais.

Considerando que o acesso à educação é um direito essencial, assegurado pela Constituição a todos os cidadãos brasileiros.

### **OBJETIVO**

Em cumprimento a Lei federal nº 8.666/93 de 21 de junho de 1993, com todas as suas alterações posteriores é que elaboramos o presente termo, para que o procedimento legal, seja efetuada a seleção de proposta mais vantajosa para a Administração Pública Municipal, tendo por finalidade definir elementos que norteiam a contratação de empresa para a prestação dos serviços do objeto deste termo de referência.

Este termo segue o rito referente ao Artigo 6º, Inciso III da Lei 8666/93, alterada pela Lei 8883/94, ao disposto no Artigo 3º, incisos I, II e III da Lei 10.520/2002 elaboramos o presente Termo de Referência para nortear a contratação objeto deste termo para atender as necessidades das Secretarias Requisitantes, para que o procedimento se torne legal, seja efetuada a seleção de proposta mais vantajosa, tendo por finalidade definir elementos que norteiam a contratação de empresa que pratique preços de mercado e qualidade nos serviços, visando à formação de contrato.

### **EXIGÊNCIAS COMPLEMENTARES:**

Os valores serão pagos por km rodados, em conformidade com a resolução Nº 14/2009/CD/FNDE, de 08 de abril de 2009.

Os veículos propostos deverão ser de transporte de passageiros, adequados à quantidade de alunos de cada rota, ou adaptados de conformidade com a Resolução do CONTRAN nº 82 de 19 de novembro de 1998, desde que se comprove a impossibilidade de trafegar ou a



indisponibilidade de veículos próprios para o transporte de passageiros, conforme resolução/CD/FNDE nº 14, de 08 de abril de 2009.

Os veículos e os condutores a serem utilizados na prestação do serviço deverão obedecer às disposições do Código de Trânsito Brasileiro bem assim as eventuais legislações complementares no âmbito estadual ou municipal, de acordo com a tabela abaixo:

O condutor de veículo destinado ao <b>TRANSPORTE ESCOLAR DO MUNICIPIO</b> deve satisfazer os seguintes requisitos:	CTB, art. 138
<b>Idade:</b> ter idade superior a 21 anos	CTB, art. 138, I
<b>Habilitação:</b> ser habilitado na categoria correspondente à capacidade do veículo.	CTB
<b>Infrações:</b> não ter cometido nenhuma infração grave ou gravíssima ou ser reincidente em infrações médias durante os doze últimos meses	CTB, art. 138, IV e 145
<b>Curso especializado:</b> Ser aprovado em curso especializado, nos termos da regulamentação do CONTRAN e em curso de treinamento de prática veicular em situação de risco O curso acima foi regulamentado com carga de 48h, contendo as disciplinas abaixo: a) relacionamento interpessoal: 3hs b) atendimento ao usuário: 5hs c) direção defensiva: 16hs d) primeiros socorros: 6hs e) meio ambiente e cidadania: 4hs f) legislação de trânsito: 14hs <b>Observação:</b> é obrigatória a reciclagem dos motoristas, a cada 5 anos, no máximo, com no mínimo 16hs.	CTB, art. 138, V e art. 145, IV  Resoluções CONTRAN nº 55 e 57/98 Res. CONTRAN 57/98 item 9.
<b>Certidão negativa</b> Os condutores de veículos de que tratam os arts. 135 (veículos de aluguel para o transporte de passageiros) e 136 (veículos especialmente destinados ao <b>transporte de escolares</b> ) deverão apresentar, previamente, certidão negativa do registro de distribuição criminal relativamente aos crimes de homicídio, roubo, estupro e corrupção de menores, renovável a cada cinco anos, junto ao órgão responsável pela respectiva concessão ou autorização.	CTB art. 329
<b>Cursos de Responsabilidade das Empresas</b> A empresa que utiliza condutores contratados para operar a sua frota de veículos é obrigada a fornecer curso de direção defensiva, primeiros socorros e outros conforme normatização do CONTRAN	CTB. Art. 150, parágrafo único.

### VEÍCULOS EQUIPAMENTOS E OUTROS ITENS

Os veículos destinados à condução de escolares ou outros transportes especializados terão seus equipamentos obrigatórios previstos em legislação específica	Resolução CONTRAN 14/98, art. 4º
<b>Dístico ESCOLAR</b>	



Pintura de faixa horizontal na cor amarela, com 40 cm de largura, à meia altura, em toda a extensão das partes laterais e traseira da carroçaria, com o dístico ESCOLAR em preto, sendo que, em caso de veículo com carroçaria pintada na cor amarela, as cores indicadas devem ser invertidas	CTB, art. 136, III
<b>Tacógrafo</b> Equipamento registrador instantâneo inalterável de velocidade e tempo, a partir de 01.01.99	CTB, art. 136,IV e art. 105, II. Resolução 14/98, art. 1º, I nº 21 e art. 2º, III, Res. Nº 87/99, art. 3º e Res. 92/99
<b>Lanternas</b> Lanternas de luz branca, fosca ou amarela dispostas nas extremidades da parte superior dianteira e lanternas de luz vermelha dispostas na extremidade superior da parte traseira	CTB, art. 136, V
<b>Cintos de segurança</b> Cintos em número igual à lotação	CTB, art 136, VI Res. 49/98, anexo, nº 2, item 3.1.4
<b>Pneus</b> Pneus em condições de segurança	Res. 14/98
<b>Sinalização</b> Sinalização e outros itens de segurança: todos os demais equipamentos e itens nomeados pela legislação devem ser exigidos e fiscalizados.	Res. 14/98
Demais exigências do Código de Trânsito Nacional e outros diplomas legais	

### DAS ESPECIFICAÇÕES DAS ROTAS

ROTA	ROTEIRO	TURNO	TIPO DE ESTRADA	ALUNOS	DÍAS LETIVOS	KM DIÁRIO	ESTIMATIVA ANUAL	TIPO DE ROTA	TIPO DE TRANSPORTE
01	BESOURO-SALVA TERRA-MÃO DIREITA-FAZENDA JUAZEIRO-SÍTIO ANASTÁCIO-BISPADO-SÍTIO ALTOS-BISPADO ESPINHEIRO-BISPADO.	MANHÃ	CARROÇÁVEL	36	200	91,80	18.360	MUNICIPAL	ÔNIBUS
02	MASSAPÉ-ATRÁS DA SERRA-COAÇU-POTIRETAMA	MANHÃ	CARROÇÁVEL	4	200	41	8.200	MUNICIPAL	VAN/TOPIC
03	SÃO ROQUE-MASSAPÉ-ATRÁS DA SERRA-COAÇU-POTIRETAMA	TARDE	CARROÇÁVEL	14	200	53,20	10.640	MISTA	VAN/TOPIC
04	BARACHA - PILAR - CASA NOVA - BAIXINHA	MANHÃ	CARROÇÁVEL	27	200	28	5.600	MUNICIPAL	MICRO-ÔNIBUS
05	BARACHA - PILAR - CASA NOVA - BAIXINHA	TARDE	CARROÇÁVEL	16	200	28	5.600	MUNICIPAL	VAN/TOPIC
06	SÃO ROQUE-CANINDEZINHO	MANHÃ	CARROÇÁVEL	3	200	23,8	4.760	MUNICIPAL	VAN/TOPIC
07	LAPA - CANINDEZINHO	MANHÃ	CARROÇÁVEL	4	200	9,6	1.920	MUNICIPAL	VAN/TOPIC
08	BAIXA VERDE - CARNAUBINHA - MÃO DIREITA - MACAMBIRA - POTIRETAMA	MANHÃ	CARROÇÁVEL	6	200	66	13.200	MUNICIPAL	VAN/TOPIC
09	CARNAUBINHA - BAIXA VERDE -	TARDE	CARROÇÁVEL	6	200	58,6	11.720	MISTA	VAN/TOPIC



ESTADO DO CEARÁ  
PREFEITURA MUNICIPAL DE POTIRETAMA



FOLHA 97

X



	MÃO DIREITA - MACAMBIRA - POTIRETAMA								
10	BOM FUTURO - SÃO CAETANO - CORREIAS - BAIXINHA	MANHÃ	CARROÇÁVEL/CE	19	200	20,20	4.040	MUNICIPAL	MICRO-ÔNIBUS
11	SÃO CAETANO - BOM FUTURO - POTIRETAMA	TARDE	CARROÇÁVEL/CE	15	200	16,46	3.292	MISTA	VAN/TOPIC
12	CAPUCHO - AMORINS - BARROS	MANHÃ	CARROÇÁVEL	5	200	10,6	2.120	MUNICIPAL	VAN/TOPIC
13	CAPUCHO - AMORINS - BARROS	TARDE	CARROÇÁVEL	2	200	10,6	2.120	MUNICIPAL	VAN/TOPIC
14	EMBRULHADA - BAIXA DAS UMBURANAS - SÍTIO SICAR - NOVA FLORESTA	MANHÃ	CARROÇÁVEL	22	200	70	14.000	MUNICIPAL	MICRO-ÔNIBUS
15	RECREIO - EMBRULHADA - BAIXA DAS UMBURANAS - SÍTIO SICAR - NOVA FLORESTA	TARDE	CARROÇÁVEL	16	200	51,8	10.360	MISTA	VAN/TOPIC
16	CARNAUBAL - CAJULANDIA - SIMÃO - BELÉM - NOVA FLORESTA	TARDE	CARROÇÁVEL	10	200	48	9.600	MUNICIPAL	VAN/TOPIC
17	SACO DO JERIMUM - BARROS-RIACHO SECO I-RIACHO SECO II-RIACHO SECO I	MANHÃ	CARROÇÁVEL	7	200	22,6	4.520	MUNICIPAL	VAN/TOPIC
18	SÍTIO CAPUCHO - POTIRETAMA	MANHÃ	CARROÇÁVEL	27	200	26,4	5.280	MUNICIPAL	MICRO-ÔNIBUS
19	SÍTIO CAPUCHO - POTIRETAMA	TARDE	CARROÇÁVEL	17	200	27,8	5.560	MISTA	MICRO-ÔNIBUS
20	CARNAUBAL - SIMÃO-SERROTE DO MATO-SÍTIO NOVA FLORESTA	MANHÃ	CARROÇÁVEL	20	200	43	8.600	MUNICIPAL	MICRO-ÔNIBUS
21	POTIRETAMA-BAIXINHA-LIMOEIRO DO NORTE	NOITE	ASFALTO	51	200	194,4	38.880	UNIVERSITÁRIO	ÔNIBUS

### ESPECIFICAÇÕES DOS LOTES

LOTES	ESPECIFICAÇÕES DO VEÍCULO	ESTIMATIVA DE KM ANUAL
01.	<p>LOCAÇÃO DE VEÍCULO <b>TIPO ÔNIBUS</b>, COM CAPACIDADE MÍNIMA DE LUGARES NECESSÁRIOS PARA O ATENDIMENTO DO TRANSPORTE SENTADO (VER ESPECIFICAÇÕES DAS ROTAS - CITADA NESTE TERMO) DOS ALUNOS DA EDUCAÇÃO BÁSICA DA REDE MUNICIPAL DO ENSINO, os veículos ofertados para a prestação do serviço deverão estar em perfeito estado de conservação, exigindo-se que:</p> <ul style="list-style-type: none"><li>a) veículos com capacidade mínima de acordo com as rotas constantes neste termo;</li><li>b) sejam dotados de assentos estofados com acabamento em material impermeável e de fácil limpeza, cortina nas janelas para proteção solar, borrachas de vedação nas portas para amenizar a entrada de poeira;</li><li>c) Os veículos destinados ao transporte de escolares e de professores deverão estar em perfeitas condições de uso em diante;</li><li>d) No prazo de 05 (cinco) dias da homologação do processo, o proponente vencedor deverá obrigatoriamente apresentar LAUDO DE INSPEÇÃO VEÍCULAR emitido por empresa credenciada junto ao DETRAN e INMETRO,</li></ul>	57.240



	<p>enviar os veículos para serem submetidos a vistoria junto à Prefeitura Municipal de Potiretama/CE, a critério da administração municipal;</p> <p>e) Não havendo empresa credenciada junto ao DETRAN e INMETRO, será permitido apenas o laudo de vistoria da Prefeitura Municipal de Potiretama;</p> <p>f) Não haverá remarcação de data de vistoria e nem retorno para correção de vícios ou defeitos no veículo;</p> <p>g) O proponente vencedor submeterá os veículos à vistorias periódicas (semestrais) na forma do Código de Trânsito Brasileiro e Resoluções Normativas e atenderá as convocações periódicas para vistoria, sempre que se fizerem necessárias, a critério da Administração;</p> <p>h) O Município de Potiretama poderá fiscalizar os veículos e a documentação do proponente vencedor em qualquer local e hora onde os mesmos se encontrem;</p> <p>i) O Proponente deverá afixar nos veículos que prestarão os serviços, autorização para circulação emitida por Órgão ou Entidade Executiva de Trânsito do Estado, na parte interior do veículo, em local visível, com inscrição da lotação permitida, observando-se a capacidade máxima estabelecida pelo fabricante, na forma do disposto no Código de Trânsito Brasileiro, Lei 9.503 de 23/09/1997;</p> <p>j) O proponente deverá instalar nos veículos todos os equipamentos necessários ao bom desempenho das funções, de acordo com o disposto no Código de Trânsito Brasileiro e resoluções pertinentes;</p> <p>k) O proponente se obrigará a substituir, no prazo máximo de 24 (vinte e quatro) horas após ser contatado, qualquer veículo que venha a ser danificado ou apresente defeitos que impeça circulação ou coloque em risco a integridade física dos usuários;</p> <p>l) O licitante vencedor de cada lote deverá no prazo máximo de 30 (trinta) dias, após a emissão da ordem de serviço, providenciar que a documentação do veículo esteja em seu nome, sob pena de rescisão do contrato;</p> <p>m) Os veículos deste lote deverão possuir cortinas ou vidros escuros com "insulfilm" para proteção das crianças contra a exposição da luz solar.</p>	
02.	<p><b>LOCAÇÃO DE VEÍCULO TIPO TOPIC OU SIMILAR, COM CAPACIDADE MÍNIMA DE LUGARES NECESSÁRIOS PARA O ATENDIMENTO DO TRANSPORTE SENTADO (VER ESPECIFICAÇÕES DAS ROTAS – CITADAS NESTE TERMO) DOS ALUNOS DA EDUCAÇÃO BÁSICA DA REDEMUNICIPAL DE ENSINO, os veículos ofertados para a prestação do serviço deverão estar em perfeito estado de conservação, exigindo-se que:</b></p> <p>a) veículos com capacidade mínima de acordo com as rotas constantes neste termo;</p> <p>b) sejam dotados de assentos estofados com acabamento em material impermeável e de fácil limpeza, cortina nas janelas para proteção solar, borrachas de vedação nas portas para amenizar a entrada de poeira;</p> <p>c) Os veículos destinados ao transporte de escolares e de professores deverão estar em perfeitas condições de uso;</p> <p>d) No prazo de 05 (cinco) dias da homologação do processo, o proponente vencedor deverá obrigatoriamente apresentar LAUDO DE INSPEÇÃO VEÍCULAR emitido por empresa credenciada junto ao DETRAN e INMETRO, enviar os veículos para serem submetidos a vistoria junto à Prefeitura Municipal de Potiretama/CE, a critério da administração municipal;</p> <p>e) Não havendo empresa credenciada junto ao DETRAN e INMETRO, será permitido apenas o laudo de vistoria da Prefeitura Municipal de Potiretama;</p> <p>f) Não haverá remarcação de data de vistoria e nem retorno para correção de vícios ou defeitos no veículo;</p> <p>g) O proponente vencedor submeterá os veículos à vistorias periódicas (semestrais) na forma do Código de Trânsito Brasileiro e Resoluções Normativas e atenderá as convocações periódicas para vistoria, sempre que se fizerem necessárias, a critério da Administração;</p>	88.052



	<p>h) O Município de Potiretama poderá fiscalizar os veículos e a documentação do proponente vencedor em qualquer local e hora onde os mesmos se encontrem;</p> <p>i) O Proponente deverá afixar nos veículos que prestarão os serviços, autorização para circulação emitida por Órgão ou Entidade Executiva de Trânsito do Estado, na parte interior do veículo, em local visível, com inscrição da lotação permitida, observando-se a capacidade máxima estabelecida pelo fabricante, na forma do disposto no Código de Trânsito Brasileiro, Lei 9.503 de 23/09/1997;</p> <p>j) O proponente deverá instalar nos veículos todos os equipamentos necessários ao bom desempenho das funções, de acordo com o disposto no Código de Trânsito Brasileiro e resoluções pertinentes;</p> <p>k) O proponente se obrigará a substituir, no prazo máximo de 24 (vinte e quatro) horas após ser contatado, qualquer veículo que venha a ser danificado ou apresente defeitos que impeça circulação ou coloque em risco a integridade física dos usuários;</p> <p>l) O licitante vencedor de cada lote deverá no prazo máximo de 30 (trinta) dias, após a emissão da ordem de serviço, providenciar que a documentação do veículo esteja em seu nome, sob pena de rescisão do contrato;</p> <p>m) Os veículos deste lote deverão possuir cortinas ou vidros escuros com "insulfilm" para proteção das crianças contra a exposição da luz solar.</p>	
03.	<p>LOCAÇÃO DE VEÍCULO <b>MICRO-ÔNIBUS</b>, COM CAPACIDADE MÍNIMA DE LUGARES NECESSÁRIOS PARA O ATENDIMENTO DO TRANSPORTE SENTADO (VER ESPECIFICAÇÕES DAS ROTAS - CITADAS NESTE TERMO) DOS ALUNOS DA EDUCAÇÃO BÁSICA DA REDEMUNICIPAL DE ENSINO, os veículos ofertados para a prestação do serviço deverão estar em perfeito estado de conservação, exigindo-se que:</p> <p>a) veículos com capacidade mínima de acordo com as rotas constantes neste termo;</p> <p>b) sejam dotados de assentos estofados com acabamento em material impermeável e de fácil limpeza, cortina nas janelas para proteção solar, borrachas de vedação nas portas para amenizar a entrada de poeira;</p> <p>c) Os veículos destinados ao transporte de escolares e de professores deverão estar em perfeitas condições de uso;</p> <p>d) No prazo de 05 (cinco) dias da homologação do processo, o proponente vencedor deverá obrigatoriamente apresentar LAUDO DE INSPEÇÃO VEÍCULAR emitido por empresa credenciada junto ao DETRAN e INMETRO, enviar os veículos para serem submetidos a vistoria junto à Prefeitura Municipal de Potiretama/CE, a critério da administração municipal;</p> <p>e) Não havendo empresa credenciada junto ao DETRAN e INMETRO, será permitido apenas o laudo de vistoria da Prefeitura Municipal de Potiretama;</p> <p>f) Não haverá remarcação de data de vistoria e nem retorno para correção de vícios ou defeitos no veículo;</p> <p>g) O proponente vencedor submeterá os veículos à vistorias periódicas (semestrais) na forma do Código de Trânsito Brasileiro e Resoluções Normativas e atenderá as convocações periódicas para vistoria, sempre que se fizerem necessárias, a critério da Administração;</p> <p>h) O Município de Potiretama poderá fiscalizar os veículos e a documentação do proponente vencedor em qualquer local e hora onde os mesmos se encontrem;</p> <p>i) O Proponente deverá afixar nos veículos que prestarão os serviços, autorização para circulação emitida por Órgão ou Entidade Executiva de Trânsito do Estado, na parte interior do veículo, em local visível, com inscrição da lotação permitida, observando-se a capacidade máxima estabelecida pelo fabricante, na forma do disposto no Código de Trânsito Brasileiro, Lei 9.503 de 23/09/1997;</p>	43.080



	<p>j) O proponente deverá instalar nos veículos todos os equipamentos necessários ao bom desempenho das funções, de acordo com o disposto no Código de Trânsito Brasileiro e resoluções pertinentes;</p> <p>k) O proponente se obrigará a substituir, no prazo máximo de 24 (vinte e quatro) horas após ser contatado, qualquer veículo que venha a ser danificado ou apresente defeitos que impeça circulação ou coloque em risco a integridade física dos usuários;</p> <p>l) O licitante vencedor de cada lote deverá no prazo máximo de 30 (trinta) dias, após a emissão da ordem de serviço, providenciar que a documentação do veículo esteja em seu nome, sob pena de rescisão do contrato;</p> <p>m) Os veículos deste lote deverão possuir cortinas ou vidros escuros com "insulfilm" para proteção das crianças contra a exposição da luz solar.</p>	
--	--	--

### JUSTIFICATIVA DO CRITÉRIO DE JULGAMENTO E FORMAÇÃO DOS LOTES:

Justifica-se o critério de julgamento da licitação ser o **MENOR PREÇO POR LOTE** por ser aquele que melhor reflete os anseios da licitação, por ser econômica e logisticamente o mais viável, tendo em vista que os serviços agrupados em lotes são similares, minimizando a cotação de itens ou lotes de valores insignificativos, e o seu agrupamento perfaz um valor maior a ser cotado, sendo um atrativo aos licitantes, proporcionando uma maior economia de escala, melhora na padronização, logística e gerenciamento dos serviços, já que a unidade gestora solicitará o objeto a um número menor de fornecedor, bem como maior agilidade no julgamento do processo. A realização de diversas contratações através do critério de julgamento menor preço por Item, para o objeto em tela se torna inviável por diversos fatores como: Falta de padronização, necessidades de muitos servidores para gerenciar e fiscalizar os diversos contratos, perda de economia de escala e **inviabilidade técnica**, além do número reduzido de servidores para gerenciar os diversos contratos possíveis. Destarte, podemos concluir que a definição do objeto da licitação pública e as suas **especificidades são discricionárias**, competindo ao agente administrativo avaliar o que o interesse público demanda obter mediante a contratação.

Acreditamos, inclusive, que tal agrupamento irá resultar em considerável ampliação da competitividade, pois os **valores se tornarão mais atraentes aos proponentes**, devendo assim aumentar a probabilidade de que a Administração venha a celebrar contratos mais vantajosos, tendo em vista que ela receberá mais propostas, beneficiando a eficiência dos contratos administrativos. A Administração, com essa decisão justificada, visa aumentar o desconto oferecido pelas empresas licitantes devido ao ganho de escala no fornecimento de todas as peças licitadas, bem como facilitar e otimizar a gestão do contrato, pois caso os itens sejam divididos entre vários licitantes, qualquer atraso por parte de qualquer um deles poderá comprometer todo o planejamento da prestação de serviços objeto da presente contratação, que visa atender o interesse Público.

Importante salientar ainda que esta Administração pretende contratar **serviços que no seu contexto geral são da mesma natureza**, tendo a certeza que aglutinando os itens em **LOTES** poderá gerar aos licitantes ganhadores uma maior economia de escala que, certamente, será traduzida em menores preços em sua proposta global.

Sobre este tema, podemos citar a obra "*Temas Polêmicos sobre Licitações e Contratos*", vários autores, da editora Malheiros, na página 74, o seguinte trecho:

***"(...) em geral, a economia de escala é instrumento fundamental para diminuição de custos. Quanto maior a quantidade a ser negociada, menor o custo unitário, que em decorrência do barateamento do custo da produção***





*(economia de escala na indústria), quer porque há diminuição da margem de lucro (economia de escala geralmente encontrada no comércio)".*

Corroborando do entendimento supramencionado, em julgado, o Tribunal de Contas da União, quando decidiu pelo indeferimento de pedido de divisão do objeto licitado em itens, por considerar que a reunião do objeto em um único item, desde que devidamente justificada pela área demandante ou pelo pregoeiro, afasta a possibilidade de restrição indevida à competitividade. (Acórdão 1.167/2012 – TC 000.431/2012-5 – TCU – Plenário – Relator: José Jorge).

Essa mesma Corte se pronunciou através do Acórdão nº 732/2008, no seguinte sentido:

*" ... a questão da viabilidade do fracionamento deve ser decidida com base em cada caso, pois cada obra tem as suas especificidades, devendo o gestor decidir analisando qual a solução mais adequada no caso concreto".*

Dessa forma, verifica-se que o entendimento do Tribunal de Contas tem sido o de que a divisão do objeto em itens distintos deve ser **auferida sempre no caso concreto**, devendo ser aplicada a opção mais vantajosa para a Administração Pública, desde que não haja restrição à competitividade.

Assim, dentro da competência discricionária que é assegurada à Administração, optou-se por adotar o critério de julgamento e divisão por lotes, que se reputa mais ajustado às necessidades e eficiência administrativas no presente caso.

#### **REFERENCIAL DOS PREÇOS**

Os preços de referência foram estimados com base nas cotações realizadas pelo Setor de Cotação de Preços do Município de Potiretama/CE, anexadas aos autos deste processo.

#### **DA ADJUDICAÇÃO E DA HOMOLOGAÇÃO**

A adjudicação dar-se-á pelo pregoeiro quando não ocorrer interposição de recursos, podendo ser também adjudicado pela Autoridade Competente. Caso contrário, a adjudicação ficará exclusivamente a cargo da Autoridade Competente.

A homologação dar-se-á exclusivamente pela autoridade competente.

O sistema gerará ata circunstanciada, na qual estarão registrados todos os atos do procedimento e as ocorrências relevantes.

A autoridade superior competente do órgão de origem desta licitação se reserva ao direito de não homologar ou revogar o presente processo, por razões de interesse público decorrente de fato superveniente devidamente comprovado e mediante fundamentação por escrito.

#### **DA FORMALIZAÇÃO DO CONTRATO E DA SUBCONTRATAÇÃO**

##### **DA FORMALIZAÇÃO DO CONTRATO**

1- O Município de Potiretama, com a interveniência da SECRETARIA REQUISITANTE, assinará contrato com a(s) vencedora(s) desta licitação, no prazo máximo de 05 (cinco) dias, contados da



data da convocação expedida por esse órgão, sob pena, de decair do direito à contratação, podendo ser prorrogada somente uma vez, quando solicitado pela parte, desde que ocorra motivo justificado e aceito pelo Contratante.

1.2- Caso o licitante vencedor se recuse injustificadamente a assinar o contrato ou não apresente situação regular no ato da assinatura do mesmo, a autoridade superior deverá extinguir os efeitos da homologação e da adjudicação através do ato de rescisão e retornará os autos do processo ao Pregoeiro, sem prejuízo da aplicação das sanções cabíveis.

1.3- O Pregoeiro retornará as atividades de seleção de melhor proposta e convocará outro licitante, observada a ordem de qualificação e classificação, para verificar as suas condições de habilitação, e assim sucessivamente.

1.4. - O licitante que, convocado dentro do prazo de validade da sua proposta, não celebrar o contrato, deixar de entregar a documentação exigida neste edital ou apresentar documentação falsa, ensejar o retardamento da execução de seu objeto, não mantiver a proposta, falhar ou fraudar na execução do contrato, comportar-se de modo inidôneo ou cometer fraude fiscal, ficará impedido de licitar e contratar com o Município de POTIRETAMA e será descredenciado no cadastro do Município, pelo prazo de até 05 (cinco) anos, sem prejuízo das multas previstas em edital e no contrato e das demais cominações legais.

1.5. Para a assinatura do Contrato, a licitante deverá apresentar os documentos dos condutores dos veículos, comprovando que atendem a todas as exigências a legislação e regulamentos de trânsito, atuais ou que venham a ser expedidas pelos órgãos normatizadores. A licitante deverá disponibilizar relação dos condutores, acompanhada dos seguintes documentos:

- a) Cópia da Carteira Nacional de Habilitação (Categoria D ou E), comprovando que o condutor está habilitado para o serviço, mediante de cópia autenticada;
- b) Cópia do Certificado do Curso Especializado (condutor) comprovando que o condutor é aprovado em curso especializado, nos termos da regulamentação do CONTRAN, de treinamento de prática veicular em situação de risco e transporte escolar, nos termos de regulamentação do CONTRAN;
- c) Cópia da Certidão criminal negativa (condutor);
- d) Cópias das apólices de seguros contra acidentes, com cobertura total e vigência no prazo de execução do objeto, para qualquer tipo de sinistro, incluindo APP (Acidentes Pessoais por Passageiros) e RC (Responsabilidade Civil — Danos Materiais e Cíveis) de cada veículo;
- e) Relação de todos os veículos devidamente regularizados, como os números de placas, marca, modelo, ano dos veículos, nomes dos motoristas para cada rota, que serão disponibilizados para o transporte escolar, acompanhado das cópias da Apólice de Seguros contra acidentes, com cobertura total e vigência de cada veículo no prazo de execução.
- f) Cópia autenticada dos Certificado de Registro e Licenciamento do Veículo — CRLV a serem locados;
- g) A recusa injustificada ou a carência de justo motivo da vencido de não formalizar o Contrato, no prazo estabelecido, sujeitará a Licitante à aplicação da penalidades previstas na lei 8.666/93 e suas alterações.

## 2 - DA SUBCONTRATAÇÃO

2.1 - A subcontratação não altera a responsabilidade da Contratada, a qual continuará íntegra e solidária perante a Contratante.

2.2 - As subcontratações porventura realizadas serão integralmente custeadas pela Contratada.

2.3 - A Proponente vencedora da licitação, poderá subcontratar os serviços, objeto deste certame, até o limite admitido pela administração, com a anuência prévia da Gestora do Contrato, e em pleno cumprimento do art. 72 da Lei 8.666/93 e suas alterações;



2.4 - Não poderá ser subcontratada empresa que tenha participado do processo licitatório e que tenha sido considerada inabilitada.

2.5 - Qualquer subcontratação somente será possível com a anuência prévia da Prefeitura Municipal de POTIRETAMA, que exigirá contrato firmado entre a empresa vencedora e o seu subcontratado, mediante a apresentação de todos os documentos exigidos neste Edital e autorização expressa da Prefeitura Municipal de POTIRETAMA.

2.5.1 - Da solicitação prevista no item acima, constará expressamente que a empresa contratada é a única responsável por todos os serviços executados pela Subcontratada, pelo faturamento em seu exclusivo nome, e por todos os demais eventos que envolvam o objeto desta Licitação.

2.6 - O contrato firmado entre a Contratada e a Subcontratada será apresentado à Prefeitura Municipal de POTIRETAMA, que poderá objetar relativamente às cláusulas que possam vir em seu desfavor ou ensejar responsabilidades e encargos de qualquer natureza.

2.6.1- Neste contrato deverá estar expresso que a empresa/Pessoa Física CONTRATADA será a única responsável por todos os serviços executadas pela Subcontratada, pelo faturamento em seu exclusivo nome, e por todos os demais eventos que envolvam o objeto proposto desta licitação.

2.7 - Em hipótese nenhuma haverá relacionamento contratual ou legal da CONTRATANTE com os subcontratados.

2.8 - A CONTRATANTE reserva-se o direito de vetar a utilização de subcontratadas por razões técnicas ou administrativas.

2.9 - Os veículos a serem sublocado(s) passarão por inspeção de vistoria, realizada por membros da Prefeitura Municipal de POTIRETAMA, para que os mesmos possam dar atesto, de que os veículos a serem locados encontram-se aptos a realizar a prestação de serviços, objeto deste certame e deverão seguir fielmente o que se pede nos itens das cláusulas 13.1 - DA FORMALIZAÇÃO DO CONTRATO.

2.10 - A CONTRATANTE reserva-se o direito de vetar a utilização de subcontratadas por razões técnicas ou administrativas.

#### **DA VIGÊNCIA CONTRATUAL**

1. O Contrato terá vigência por 12 (doze) meses, a partir da data de sua assinatura, podendo ter a sua duração prorrogada por iguais e sucessivos períodos, mediante Termos Aditivos, nos casos previstos de acordo com o art. 57 e incisos da lei Federal nº. 8.666/93, e, com vantagens a Prefeitura Municipal de POTIRETAMA, na continuidade do Contrato, podendo ser alterado, exceto no tocante ao seu objeto.

2. A Contratada não tem direito subjetivo à prorrogação contratual.

3. Toda prorrogação de contratos será precedida da realização de pesquisas de preços de mercado ou de preços contratados por outros órgãos e entidades da Administração Pública, visando a assegurar a manutenção da contratação mais vantajosa para a Administração, em relação à realização de uma nova licitação.

4. O contrato não poderá ser prorrogado quando:

a) A Contratada esteja suspensa de licitar e impedida de contratar com a Administração, nos termos do artigo 87, inciso III, da Lei nº 8.666, de 1993, ou tenha sido declarada inidônea para licitar ou contratar com a Administração Pública, enquanto perdurarem os efeitos;

b) A Contratada não mantiver, em compatibilidade com as obrigações assumidas, todas as condições de habilitação e qualificação exigidas na licitação;

c) A Contratada não concordar com a eliminação, do valor do contrato, dos custos fixos ou variáveis não renováveis que já tenham sido pagos ou amortizados no primeiro ano de vigência da contratação;



d) A prorrogação de contrato deverá ser promovida mediante celebração de termo aditivo.

#### **DAS ALTERAÇÕES E DA FISCALIZAÇÃO DO CONTRATO**

1. No interesse da CONTRATANTE, o objeto deste Edital, Termo de Referência e anexos poderá ser suprimido ou acrescido até o limite de 25% (vinte e cinco por cento) do valor inicial da contratação, facultada a supressão além desse limite, por acordo entre as partes, conforme disposto no artigo 65, § 1º e 2º, inciso II da Lei nº 8666/93.
2. No interesse da Administração, o valor inicial atualizado da contratação poderá ser aumentado ou suprimido até o limite de 25% (vinte e cinco por cento), com fundamento no art. 65, §§ 1º e 2º, da Lei nº 8.666/93.
3. A Licitante Contratada fica obrigada a aceitar, nas mesmas condições licitadas, os acréscimos ou supressões que se fizerem necessárias.
4. Nenhum acréscimo ou supressão poderá exceder o limite estabelecido nesta condição, exceto as supressões resultantes de acordo entre as partes.
5. A fiscalização do contrato dar-se-á nos termos do art. 67 da Lei Federal 8.666 de 1993, será designado representante para acompanhar e fiscalizar a entrega dos bens e/ou serviços, anotando em registro próprio todas as ocorrências relacionadas a execução e determinando o que for necessário à regularização de falhas ou defeitos observados.
6. A fiscalização não exclui nem reduz a responsabilidade da contratada, inclusive perante terceiros, por qualquer irregularidade, ainda que resulte de imperfeições técnicas ou vícios redibitórios, e, na ocorrência desta, não implica corresponsabilidade da Administração ou de seus agentes e prepostos, de conformidade com o art. 70 da Lei Federal nº 8.666/93 e suas alterações.
7. O representante da Administração anotar em registro próprio todas as ocorrências relacionadas com a execução do contrato, indicando dia, mês e ano, bem como o nome dos funcionários à regularização eventualmente envolvidos, determinando o que for necessário à regularização das falhas ou defeitos observados e encaminhando os apontamentos à autoridade competente para as providências cabíveis.

#### **DO PAGAMENTO E DO REEQUILIBRIO ECONÔMICO**

1. O prazo para pagamento será de até 30 (trinta) dias, contados a partir da data da apresentação da Nota Fiscal/Fatura pela Contratada.
2. O pagamento somente será efetuado após o atesto, pelo servidor competente, da Nota Fiscal/Fatura apresentada pela Contratada, que conterá o detalhamento dos serviços realizados.
  - 2.1. O atesto fica condicionado à verificação da conformidade da Nota Fiscal/Fatura apresentada pela Contratada com serviços efetivamente executados.
3. Havendo erro na apresentação da Nota Fiscal/Fatura ou dos documentos pertinentes à contratação, ou, ainda, circunstância que impeça a liquidação da despesa, o pagamento ficará pendente até que a Contratada providencie as medidas saneadoras. Nesta hipótese, o prazo para pagamento iniciar-se-á após a comprovação da regularização da situação, não acarretando qualquer ônus para a Contratante.
4. Será efetuada a retenção ou glosa no pagamento, proporcional à irregularidade verificada, sem prejuízo das sanções cabíveis, caso se constate que a Contratada:
  - 4.1. Não produziu os resultados acordados;
  - 4.2. Deixou de executar as atividades contratadas, ou não as executou com a qualidade mínima exigida;



5. Antes do pagamento, a Contratante realizará consulta para verificar a manutenção das condições de habilitação da Contratada, devendo o resultado ser impresso, autenticado e juntado ao processo de pagamento.
6. O pagamento será efetuado por meio de Ordem Bancária de Crédito, mediante depósito em conta corrente, na agência e estabelecimento bancário indicado pela Contratada, ou por outro meio previsto na legislação vigente.
7. Será considerada como data do pagamento o dia em que constar como emitida a ordem bancária para pagamento.
8. A Contratante não se responsabilizará por qualquer despesa que venha a ser efetuada pela Contratada, que porventura não tenha sido acordada no contrato.
- 9 - Ocorrendo atraso no pagamento, desde que a **CONTRATADA** não tenha concorrido, de alguma forma, para o atraso, o valor devido deverá ser acrescido de encargos moratórios apurados com base na variação do Índice Geral de Preços - Disponibilidade Interna (IGP-DI), divulgado pela Fundação Getúlio Vargas, no período compreendido entre a data prevista e a do efetivo pagamento, adotando-se o critério "pró-rata temporis" para as atualizações nos subperíodos inferiores a 30(trinta) dias.
- 10 - Deverão ser emitidas faturas de encerramento ao findar os vínculos deste Contrato por esgotamento do objeto, por final do prazo ou rescisão contratual.
- 11- Serão descontados de (forma integral ou parcelada) sobre o valor da fatura, os valores decorrentes de indenizações ou de multas eventualmente registradas.
12. Em conformidade com a legislação vigente, será permitido reajuste dos preços contratados, desde que observado o interregno mínimo de 01 (um) ano a contar da data da proposta ou do último reajuste.
  - 12.1. Os preços serão reajustados pela variação do Índice de Preços ao Consumidor Amplo - IPCA, do Instituto Brasileiro de Geografia e Estatística - IBGE, ocorrida no período acumulado em 12 (doze) meses, adotando-se a seguinte fórmula:  $Pr = P + (P \times V)$ , Onde:  
Pr = preço reajustado;  
P = preço atual (antes do reajuste);  
V = variação percentual obtida (acumulado nos últimos doze meses), onde (P x V) significa o acréscimo ou decréscimo de preço decorrente de reajuste.
13. **CONTRATADA**, para obter direito à correção, deverá pleiteá-la por meio de correspondência à **SECRETARIA LICITANTE**, explicitando a forma de aplicação do índice e o valor reajustado em até 02 (duas) casas decimais.
14. Caso a **CONTRATADA** não solicite tempestivamente o reajuste e prorrogue o contrato sem pleiteá-lo, ocorrerá a preclusão do direito;
15. Também ocorrerá a preclusão do direito ao reajuste se o pedido for formulado depois de extinto o contrato.

#### **DAS OBRIGAÇÕES DA CONTRATANTE**

1. Acompanhar e fiscalizar a execução do fornecimento contratado, sob o aspecto quantitativo e qualitativo, anotando em registro próprio as falhas detectadas, e sempre que possível indicando dia, mês e ano, bem como o nome dos empregados eventualmente envolvidos, e encaminhando os apontamentos à autoridade competente para as providências cabíveis;
2. Atestar na nota fiscal/fatura a execução do objeto e o seu aceite;
3. Efetuar o pagamento à **CONTRATADA** do valor resultante da prestação do serviço, no prazo e condições pactuados neste edital;



4. Comunicar prontamente à CONTRATADA, qualquer anormalidade no objeto deste instrumento de Contrato, caso não esteja de acordo com as especificações e condições estabelecidas, no Termo de Referência;
5. Efetuar as retenções tributárias devidas sobre o valor da fatura de serviços da CONTRATADA;
6. Não permitir que outrem cumpra com as obrigações a que se sujeitou a licitante vencedora;
7. Prestar as informações, esclarecimentos e documentos que venham a ser solicitados pela CONTRATADA, visando ao fiel cumprimento execução do Contrato;
8. Aplicar à CONTRATADA as sanções e penalidades regulamentares e contratuais, após o procedimento administrativo, garantidos o direito à prévia e ampla defesa e ao contraditório;
9. Exigir o cumprimento de todas as obrigações assumidas pela CONTRATADA, de acordo com as cláusulas contratuais e os termos de sua proposta.

#### **DAS OBRIGAÇÕES DA CONTRATADA**

- 1 - Executar o objeto do Contrato de conformidade com as condições e prazos estabelecidos neste Edital e, no Termo Contratual e na proposta vencedora do certame;
- 2 - Manter durante toda a execução do objeto contratual, em compatibilidade com as obrigações assumidas, todas as condições de habilitação e qualificação exigidas na Lei de Licitações;
- 3 - Providenciar a imediata correção das deficiências e/ou irregularidades apontadas pela Contratante;
- 4 - Ficar responsável pela substituição dos veículos, no período de no máximo 06 (seis) horas, quando os mesmos apresentarem algum tipo de problema (técnico/outros).
- 5 - Responsabilizar-se por todos e quaisquer acidentes ou sinistros que venham a prejudicar funcionários e/ou bens da CONTRATADA, da CONTRATANTE ou terceiros, verificados em decorrência da locação dos veículos, objeto deste certame.
- 6 - Responsabilizar-se civil e penalmente por todo e qualquer dano que venha causar a CONTRATANTE ou a terceiros, por ação ou omissão, em decorrência do fornecimento dos serviços, não sendo a CONTRATANTE, em nenhuma hipótese, responsável por danos indiretos ou lucros cessantes.
- 7 - Ficar responsável manutenção, bem como pela reposição de peças e pneus para o pleno funcionamento do veículo a ser locado.
- 8 - Fornecer combustíveis e lubrificantes para o pleno funcionamento do veículo.
- 9 - Utilizar profissionais devidamente habilitados (motoristas), para execução dos serviços.
- 10 - A habilitação dos motoristas deverá estar condizente com os art. 138 e 145 do Código Brasileiro de Trânsito.
- 11 - Os veículos a serem locados deverão respeitar os elementos de segurança constantes dos art. 105, 107, 135, 136 e 139 do Código Brasileiro de Trânsito.
- 12 - A CONTRATADA será responsável por possíveis treinamentos (PARA A REALIZAÇÃO DOS SERVIÇOS DE TRANSPORTE DE ALUNOS) á seus motoristas, e, os mesmos deverão possuir vínculo empregatício com a CONTRATADA.
- 13- Cumprir o horário, trajeto e o itinerário fixado pelo contratante;
- 14- Buscar os alunos e professores nos locais determinados pela contratante;
- 15- Tratar com cortesia e urbanidade os alunos e professores transportados, os servidores encarregados da coordenação do transporte e os fiscais do Município;
- 16- Responder, direta ou indiretamente, por qualquer dano causado ao contratante, aos alunos ou a terceiros, por dolo ou culpa;
- 17- Cumprir as determinações da Contratante;
- 18- Alterar os itinerários e os horários, a pedido da administração, assim como executar eventual itinerário não descrito na presente licitação, quando se relacionar a atividades extracurriculares



a critério da Secretaria Municipal da Educação, com a consequente repactuação das alterações e dos valores acordados, quando for necessário;

19- Submeter os veículos à vistoria técnica semestral, em órgão ou empresa autorizada pela autoridade de trânsito;

20- Manter os veículos com os requisitos exigidos pela legislação de trânsito e demais normas aplicadas da espécie, inclusive quanto às novas disposições legais que venham a ser editadas;

21 - Manter os veículos sempre limpos;

22- Manter os veículos em condições ideais de segurança;

23 - Arcar com as despesas referentes aos serviços objeto, da presente licitação inclusive os tributos Municipais, Estaduais e Federais incidentes sobre os serviços prestados;

24 - Toda ou qualquer alteração de condutores, deverá ser comunicada à Secretaria Municipal de Educação;

25 - Os veículos da CONTRATADA não poderão transitar em outros trajetos conduzindo alunos, salvo com autorização escrita da CONTRATANTE.

26- No prazo de 05 (cinco) dias da homologação do processo, o proponente vencedor deverá apresentar para cada um de seus condutores e ou substitutos, os seguintes documentos:

26.1- Atestado médico atualizado e emitido nos últimos 60 dias ou cuja a validade descrita no atestado esteja em vigor, comprovando condições de sanidade física e mental e este deverá ser renovado anualmente;

26.2- Carteira nacional de habilitação categoria D ou E, conforme o veículo a ser conduzido, observar a validade e se o curso especializado de transporte escolar está inserido na mesma, conforme Resolução nº168/2004/CONTRAN (art.33), que passou a ser obrigatória, não valendo a exibição do certificado, e estar em dia com os cursos de reciclagem;

26.3- Certidão Negativa de condenação criminal, com trânsito em julgado, emitidas pela Justiça Estadual da Comarca da qual é domiciliado e no município de POTIRETAMA e apresentar atestado de bons antecedentes;

26.4- Declaração de que está ciente que deverá cumprir os seguintes requisitos, dentre os demais que se fizerem necessários:

a) Obedecer ao disposto no artigo 138 do Código de Trânsito Brasileiro;

b) Trajar-se adequadamente, entendendo-se como tal, o uso de camisa com mangas, calça comprida e sapato, e ainda com o crachá de identificação;

c) Usar cinto de segurança enquanto estiver dirigindo o veículo. Todos os motoristas deverão exigir dos passageiros o uso do cinto de segurança durante a viagem. Se houver resistência por parte do aluno, deverão comunicar a diretoria da escola para devidas providências;

d) Conduzir os escolares do seu embarque até o seu destino final sem interrupção voluntária da viagem, observar e esperar à entrada do aluno na escola, caso contrário comunicar imediatamente a direção da escola para providências cabíveis;

e) Tratar com urbanidade e polidez os escolares, professores e o público;

f) Aproximar o veículo do acostamento ou ponto para embarque e desembarque dos escolares;

g) Facilitar o pessoal credenciado pela Administração a realizar a fiscalização;

h) Entregar aos escolares, no prazo de 01 (um) dia útil, qualquer objeto esquecido no veículo;

i) Manter-se com o decoro e a devida correção;

j) Possuir conhecimento do Estatuto dos Direitos da Criança e do Adolescente.

27- O proponente vencedor deverá apresentar para cada um de seus condutores e ou substitutos, no prazo de 30 (trinta) dias, contados da assinatura do contrato, o Certificado do Curso de Direção Defensiva.



28- O proponente deverá substituir o motorista no prazo de 48 (quarenta e oito) horas, caso se faça necessário para melhor execução dos serviços, devendo apresentar os documentos constantes da cláusula anterior no mesmo prazo, contados da data de substituição.

29 – Os veículos a serem contratados deverão apresentar:

- a) Capacidade mínima de acordo com as rotas constantes no termo de referência;
- b) Sejam dotados de assentos estofados com acabamento em material impermeável e de fácil limpeza, cortina nas janelas para proteção solar, borrachas de vedação nas portas para amenizar a entrada de poeira;
- c) Os veículos destinados ao transporte de escolares e de professores deverão estar em perfeitas condições de uso;
- d) No prazo de 05 (cinco) dias da homologação do processo, o proponente vencedor deverá obrigatoriamente apresentar LAUDO DE INSPEÇÃO VEÍCULAR emitido por empresa credenciada junto ao DETRAN e INMETRO, enviar os veículos para serem submetidos a vistoria junto à Prefeitura Municipal de Potiretama/CE, a critério da administração municipal;
- e) Não havendo empresa credenciada junto ao DETRAN e INMETRO, será permitido apenas o laudo de vistoria da Prefeitura Municipal de Potiretama;
- f) Não haverá remarcação de data de vistoria e nem retorno para correção de vícios ou defeitos no veículo;
- g) O proponente vencedor submeterá os veículos a vistorias periódicas (semestrais) na forma do Código de Trânsito Brasileiro e Resoluções Normativas e atenderá as convocações periódicas para vistoria, sempre que se fizerem necessárias, a critério da Administração;
- h) O Município de Potiretama poderá fiscalizar os veículos e a documentação do proponente vencedor em qualquer local e hora onde os mesmos se encontrem;
- i) O Proponente deverá afixar nos veículos que prestarão os serviços, autorização para circulação emitida por Órgão ou Entidade Executiva de Trânsito do Estado, na parte interior do veículo, em local visível, com inscrição da lotação permitida, observando-se a capacidade máxima estabelecida pelo fabricante, na forma do disposto no Código de Trânsito Brasileiro, Lei 9.503 de 23/09/1997;
- j) O proponente deverá instalar nos veículos todos os equipamentos necessários ao bom desempenho das funções, de acordo com o disposto no Código de Trânsito Brasileiro e resoluções pertinentes;
- l) O proponente se obrigará a substituir, no prazo máximo de 24 (vinte e quatro) horas após ser contatado, qualquer veículo que venha a ser danificado ou apresente defeitos que impeçam a circulação ou coloque em risco a integridade física dos usuários;
- k) O licitante vencedor de cada lote deverá no prazo máximo de 30 (trinta) dias, após a emissão da ordem de serviço, providenciar que a documentação do veículo esteja em seu nome, sob pena de rescisão do contrato;
- m) Os veículos deverão possuir cortinas ou vidros escuros com “insulfilm” para proteção das crianças contra a exposição da luz solar.

### **DAS INFRAÇÕES E SANÇÕES ADMINISTRATIVAS**

1. As penalidades Administrativas aplicáveis à CONTRATADA, por inadimplência, estão previstas nos artigos 81, 87, 88 e seus parágrafos, todos da Lei nº. 8.666/93, senão vejamos:

Art. 81. A recusa injustificada do adjudicatário em assinar o contrato, aceitar ou retirar o instrumento equivalente, dentro do prazo estabelecido pela Administração, caracteriza o descumprimento total da obrigação





assumida, sujeitando-o às penalidades legalmente estabelecidas.

Art. 87. Pela inexecução total ou parcial do contrato a Administração poderá, garantida a prévia defesa, aplicar ao contratado as seguintes sanções:

I - advertência;

II - multa, na forma prevista no instrumento convocatório ou no contrato;

III - suspensão temporária de participação em licitação e impedimento de contratar com a Administração, por prazo não superior a 02 (dois) anos;

IV - declaração de inidoneidade para licitar ou contratar com a Administração Pública enquanto perdurarem os motivos determinantes da punição ou até que seja promovida a reabilitação perante a própria autoridade que aplicou a penalidade, que será concedida sempre que o contratado ressarcir a Administração pelos prejuízos resultantes e após decorrido o prazo da sanção aplicada com base no inciso anterior.

§ 1º Se a multa aplicada for superior ao valor da garantia prestada, além da perda desta, responderá o contratado pela sua diferença, que será descontada dos pagamentos eventualmente devidos pela Administração ou cobrada judicialmente.

§ 2º As sanções previstas nos incisos I, III e IV deste artigo poderão ser aplicadas juntamente com a do inciso II, facultada a defesa prévia do interessado, no respectivo processo, no prazo de 05 (cinco) dias úteis.

§ 3º A sanção estabelecida no inciso IV deste artigo é de competência exclusiva do Ministro de Estado, do Secretário Estadual ou Municipal, conforme o caso, facultada a defesa do interessado no respectivo processo, no prazo de 10 (dez) dias da abertura de vista, podendo a reabilitação ser requerida após 02 (dois) anos de sua aplicação. (Vide art. 109 inciso III).

Art. 88. As sanções previstas nos incisos III e IV do artigo anterior poderão também ser aplicadas às empresas ou aos profissionais que, em razão dos contratos regidos por esta Lei:

I - tenham sofrido condenação definitiva por praticarem, por meios dolosos, fraude fiscal no recolhimento de quaisquer tributos;

II - tenham praticado atos ilícitos visando a frustrar os objetivos da licitação;

III - demonstrem não possuir idoneidade para contratar com a Administração em virtude de atos ilícitos praticados.



2- A multa de mora a ser aplicada por atraso injustificado na execução do Contrato será calculada sobre o valor dos serviços não concluídos, competindo sua aplicação ao titular do órgão contratante, observando os seguintes percentuais:

- a) de 0,33% (trinta e três décimos por cento), por dia de atraso até o limite correspondente a 15 (quinze) dias;
- b) de 0,5% (cinco décimos por cento), por dia de atraso a partir do 16º (décimo sexto) dia, até o limite correspondente a 30 (trinta) dias;
- c) de 1,0% (um por cento), por dia de atraso a partir do 31º (trigésimo primeiro) dia, até o limite correspondente a 60 (sessenta) dias, findo o qual a CONTRATANTE rescindir o Contrato correspondente, aplicando-se à CONTRATADA as demais sanções previstas na Lei nº 8.666/93.

3- Será aplicada multa de 1,5% (um e meio por cento) sobre o valor da contratação, quando a CONTRATADA:

- a) Prestar informações inexatas ou obstaculizar o acesso à fiscalização da CONTRATANTE, no cumprimento de suas atividades;
- b) Desatender às determinações da fiscalização da CONTRATANTE;
- c) Cometer qualquer infração às normas legais federais, estaduais e municipais, respondendo ainda pelas multas aplicadas pelos órgãos competentes em razão da infração cometida.

4- Será aplicada multa de 2% (dois por cento) sobre o valor da contratação quando a CONTRATADA:

- a) Executar os serviços em desacordo com o projeto básico, normas e técnicas ou especificações, independentemente da obrigação de fazer as correções necessárias, às suas expensas;
- b) Não iniciar, ou recusar-se a executar a correção de qualquer ato que, por imprudência, negligência imperícia dolo ou má fé, venha a causar danos à Contratante ou a terceiros, independentemente da obrigação da CONTRATADA em reparar os danos causados;
- c) Praticar por ação ou omissão, qualquer ato que, por imprudência, negligência, imperícia, dolo ou má fé, venha a causar danos à Contratante ou a terceiros, independentemente da obrigação da CONTRATADA em reparar os danos causados.

5- A aplicação da penalidade de advertência nos seguintes casos:

- a) Descumprimento das obrigações assumidas contratualmente ou nas licitações, desde que acarretem pequeno prejuízo ao Município de Potiretama/Ce, independentemente da aplicação de multa moratória ou de inexecução contratual, e do dever de ressarcir o prejuízo;
- b) Execução insatisfatória do objeto contratado, desde que a sua gravidade não recomende o enquadramento nos casos de suspensão temporária ou declaração de inidoneidade;
- c) Outras ocorrências que possam acarretar pequenos transtornos ao desenvolvimento das atividades da CONTRATANTE, desde que não sejam passíveis de aplicação das sanções de suspensão temporária e declaração de inidoneidade.

6 -Suspensão temporária do direito de licitar e contratar com a administração:

- a) A suspensão do direito de licitar e contratar com o Município de Potiretama/Ce pode ser aplicada aos licitantes e contratados cujos inadimplementos culposos prejudicarem o procedimento licitatório ou a execução do Contrato, por fatos graves, cabendo defesa prévia, no prazo de 05 (cinco) dias úteis da data do recebimento da intimação;
- b) A penalidade de suspensão temporária do direito de licitar e contratar com o Município de Potiretama/CE nos seguintes prazos e situações:
  - b.1) Por 06 (seis) meses nos seguintes casos:
    - b.1.1) Atraso no cumprimento das obrigações assumidas contratualmente e na licitação que tenha acarretado prejuízos significativos para o Município de Potiretama/CE;
    - b.1.2) Execução insatisfatória do objeto deste ajuste, se antes tiver havido aplicação da sanção de advertência.



b.2) Por 01 (um) ano:

b.2.1) Quando a CONTRATADA se recusar a assinar o Contrato dentro do prazo estabelecido pela CONTRATANTE.

b.3) Por 02 (dois) anos, quando a CONTRATADA:

b.3.1) Não concluir os serviços contratados;

b.3.2) Prestar os serviços em desacordo com o Projeto Básico, Especificações Técnicas ou com qualquer outra irregularidade, contrariando o disposto no Edital de licitação, não efetuando sua substituição ou correção no prazo determinado pela CONTRATANTE;

b.3.3) Cometer quaisquer outras irregularidades que acarretem prejuízos ao Município de Potiretama/CE, ensejando a rescisão do Contrato ou frustração do processo licitatório;

b.3.4) Praticar atos ilícitos, visando frustrar os objetivos da licitação;

b.3.5) Demonstrar não possuir idoneidade para licitar e contratar com o Município de Potiretama/CE, em virtude de atos ilícitos praticados;

b.3.6) Reproduzir, divulgar ou utilizar, em benefício próprio ou de terceiros, quaisquer informações de que seus empregados tenham conhecimento em razão da execução deste Contrato, sem anuência prévia da CONTRATANTE.

7- Declaração de inidoneidade para licitar e contratar com a administração pública:

a) A declaração de inidoneidade será proposta pelo (agente responsável pelo acompanhamento da execução contratual) a autoridade competente da CONTRATANTE se constatada a má-fé, ação maliciosa e premeditada em prejuízo do Município de Potiretama/CE, evidência de atuação com interesses escusos ou reincidência de faltas que acarretem prejuízos ao Município de Potiretama/CE ou aplicações sucessivas de outras sanções administrativas.

b) A declaração de inidoneidade implica proibição de Licitar ou Contratar com a Administração Pública, enquanto perdurarem os motivos determinantes da punição ou até que seja promovida a reabilitação, perante a autoridade competente da CONTRATANTE, depois de ressarcidos os prejuízos e decorrido o prazo de 05 (cinco) anos.

c) A declaração de inidoneidade para licitar e contratar com toda a Administração Pública será aplicada à CONTRATADA nos casos em que:

c.1) tenha sofrido condenação definitiva por praticar, por meios dolosos, fraude fiscal no recolhimento de quaisquer tributos;

c.2) praticar atos ilícitos, visando frustrar os objetivos da licitação;

c.3) demonstrar não possuir idoneidade para licitar e contratar com o Município de Potiretama/CE, em virtude de atos ilícitos praticados;

c.4) reproduzir, divulgar ou utilizar em benefício próprio ou de terceiros, quaisquer informações de que seus empregados tenham tido conhecimento em razão de execução deste Contrato, sem consentimento prévio da CONTRATANTE, em caso de reincidência;

c.5) apresentar à CONTRATANTE qualquer documento falso, ou falsificado no todo ou em parte, com o objetivo de participar da licitação, ou no curso da relação contratual;

c.6) praticar fato capitulado como crime pela Lei nº 8.666/93.

d) Independentemente das sanções a que se referem os parágrafos primeiro, segundo e terceiro, o licitante ou contratado está sujeita ao pagamento de indenização por perdas e danos, podendo ainda a CONTRATANTE propor que seja responsabilizada:

d.1) civilmente, nos termos do Código Civil;

d.2) perante os órgãos incumbidos de fiscalização das atividades contratadas ou do exercício profissional a elas pertinente;

d.3) criminalmente, na forma da legislação pertinente.

8- Nenhum pagamento será feito ao executor dos serviços que tenha sido multado, antes que tal penalidade seja descontada de seus haveres.



9- As sanções serão aplicadas pelo Titular da CONTRATANTE, facultada a defesa prévia da interessada, no respectivo processo no prazo de 05 (cinco) dias úteis, com exceção da declaração de inidoneidade, cujo prazo de defesa é de 10 (dez) dias da abertura de vista, conforme §3º do Art. 87 da Lei nº 8.666/93.

10- As multas administrativas previstas neste instrumento, não têm caráter compensatório e assim, o seu pagamento não eximirá a CONTRATADA de responsabilidade por perdas e danos decorrentes das infrações cometidas.

11- As sanções previstas neste instrumento poderão ser relevadas na hipótese de caso fortuito e força maior, como tal definido na Lei Civil, devidamente comprovada perante o órgão solicitante da licitação.

12- As sanções pelo descumprimento das obrigações Contratuais estão previstas no Termo de Contrato, parte integrante deste Edital.

### **DA RESCISÃO CONTRATUAL**

1- O Contrato a ser celebrado poderá ser rescindido:

I - Administrativamente, nos seguintes casos:

- a) Não cumprimento de cláusulas contratuais, de especificações, dos detalhes executivos ou de prazos;
- b) Cumprimento irregular de cláusulas contratuais, de especificações, dos detalhes executivos ou de prazos;
- c) Lentidão no seu cumprimento, levando a CONTRATANTE a comprovar a impossibilidade da conclusão da obra, do serviço ou do fornecimento, nos prazos estipulados;
- d) Atraso injustificado no início das obras, serviços ou fornecimentos;
- e) A paralisação das obras, dos serviços ou do fornecimento, sem justa causa e prévia comunicação a CONTRATANTE;
- f) A Subcontratação total ou parcial do seu objeto, a associação do licitante contratado a outrem, cessão ou transferência total ou parcial, bem como fusão, cisão ou incorporação do licitante contratado, não admitido previamente pela CONTRATANTE;
- g) Desatendimento às determinações regulares das autoridades designadas para acompanhar e fiscalizar a sua execução, assim como a de seus superiores;
- h) Cometimento reiterado de faltas na execução do objeto contratado;
- i) Decretação de falência ou a instauração de insolvência civil em condições que, a juízo da CONTRATANTE, ponham em risco a perfeita execução das obras e serviços;
- j) Dissolução da sociedade CONTRATADA;
- k) Alteração social ou a modificação da finalidade ou da estrutura do licitante contratado que, a juízo da CONTRATANTE, prejudique a execução do Contrato;
- l) Razões de interesse do serviço público de alta relevância e amplo conhecimento, justificadas e determinada pela CONTRATANTE e exaradas no processo administrativo referente ao Contrato;
- m) Supressão de obras e/ou serviços que acarretem modificações do valor inicial do Contrato além do limite imposto ao contratado;
- n) Suspensão de sua execução, por ordem escrita da CONTRATANTE por prazo superior a 120 (cento e vinte) dias, salvo em caso de calamidade pública, grave perturbação da ordem interna ou guerra, ou ainda por repetidas suspensões que totalizem o mesmo prazo, independentemente do pagamento obrigatório de indenizações pelas sucessivas e contratualmente imprevistas desmobilizações. É assegurado ao licitante contratado, nesses casos, o direito de optar pela suspensão do cumprimento das obrigações assumidas, até que 20 seja normalizada a situação;
- o) Atraso superior a 90 (noventa) dias dos pagamentos devidos pela CONTRATANTE, em razão da execução do objeto do Contrato, ou parcelas destes, salvo em caso de calamidade pública,



grave perturbação da ordem interna ou guerra, assegurado ao licitante contratado, o direito de optar pela suspensão do cumprimento de suas obrigações, até que seja normalizada a situação;

p) Não liberação, pela CONTRATANTE, de área ou local para execução dos serviços, nos prazos contratuais, assegurado ao licitante contratado o direito de optar pela suspensão do cumprimento de suas obrigações, até que seja normalizada a situação;

q) Ocorrência de caso fortuito ou de força maior, regularmente comprovado, que seja impeditivo da execução do Contrato.

r) Descumprimento do disposto no inciso V do Art. 27, sem prejuízo das sanções penais cabíveis.

II - Amigavelmente pelas partes.

III - Judicialmente.

2- A rescisão administrativa ou amigável deverá ser precedida de autorização escrita e fundamentada da autoridade competente.

3- No caso de rescisão administrativa embasada em razões de interesse do serviço público, prevista nas letras "l", "m", "n", "o", "p" e "q", do inciso I sem que haja culpa do licitante contratado, este será ressarcido dos prejuízos que houver sofrido, regularmente comprovado, tendo ainda direito a:

I - Devolução da garantia prestada;

II - Pagamento devido pela execução do Contrato até a data da rescisão;

III - Pagamento do custo de desmobilização.

4- A rescisão administrativa elencadas nas alíneas "a", "b", "c", "d", "e", "f", "g", "h", "i", "j", "k", "l" e "q", poderá acarretar as seguintes consequências, aplicáveis segundo a ocorrência que a justificar, sem prejuízos das sanções previstas:

I - assunção imediata do objeto do Contrato, no estado e local em que se encontrar, por ato próprio da CONTRATANTE;

II - ocupação e utilização nos termos da legislação vigente, do local, instalação, equipamentos, material e pessoal empregados na execução do Contrato, necessário à sua continuidade, a serem devolvidos ou ressarcidos posteriormente, mediante avaliação na forma do inciso V do Art. 58, da Lei nº 8.666/93 e suas alterações;

III - execução de garantia contratual, se for o caso, para ressarcimento a CONTRATANTE dos valores das multas e indenizações a ela devidas;

IV - retenção dos créditos decorrentes do Contrato até o limite dos prejuízos causados a CONTRATANTE.

5- A aplicação das medidas previstas nos incisos I e II do parágrafo anterior fica a critério da CONTRATANTE, que poderá dar continuidade às obras e/ou serviços por execução direta ou indireta.

6- O presente Contrato poderá ser rescindido, ainda, pela CONTRATANTE, se a CONTRATADA transferir a terceiros, no todo ou em parte, a execução das obras e/ou serviços contratados, sem prévia e expressa autorização da CONTRATANTE.

7- Não poderão ser invocados como motivo de força maior ou caso fortuito, senão aquele previsto no Art. 393 do Código Civil Brasileiro.

8- Os casos de rescisão contratual serão formalmente motivados nos autos do processo, assegurado o contraditório e a ampla defesa.

### **DA FRAUDE E DA CORRUPÇÃO**

1. As licitantes devem observar e a contratada deve observar e fazer observar, por seus fornecedores e subcontratados, se admitida subcontratação, o mais alto padrão de ética durante todo o processo de licitação, de contratação e de execução do objeto contratual. Para os propósitos deste item, definem-se as seguintes práticas:



- a) "prática corrupta": oferecer, dar, receber ou solicitar, direta ou indiretamente, qualquer vantagem com o objetivo de influenciar a ação de servidor público no processo de licitação ou na execução de contrato;
- b) "prática fraudulenta": a falsificação ou omissão dos fatos, com o objetivo de influenciar o processo de licitação ou de execução de contrato;
- c) "prática conluída": esquematizar ou estabelecer um acordo entre duas ou mais licitantes, com ou sem o conhecimento de representantes ou prepostos do órgão licitador, visando estabelecer preços em níveis artificiais e não-competitivos;
- d) "prática coercitiva": causar dano ou ameaçar causar dano, direta ou indiretamente, às pessoas ou sua propriedade, visando influenciar sua participação em um processo licitatório ou afetar a execução do contrato.
- e) "prática obstrutiva":
- (1) destruir, falsificar, alterar ou ocultar provas em inspeções ou fazer declarações falsas aos representantes do organismo financeiro multilateral, com o objetivo de impedir materialmente a apuração de alegações de prática prevista neste subitem;
  - (2) atos cuja intenção seja impedir materialmente o exercício do direito de o organismo financeiro multilateral promover inspeção.
2. Na hipótese de financiamento, parcial ou integral, por organismo financeiro multilateral, mediante adiantamento ou reembolso, este organismo imporá sanção sobre uma empresa, para a outorga de contratos financiados pelo organismo se, em qualquer momento, constatar o envolvimento da empresa, diretamente ou por meio de um agente, em práticas corruptas, fraudulentas, conluídas, coercitivas ou obstrutivas ao participar da licitação ou da execução um contrato financiado pelo organismo.
3. Considerando os propósitos dos itens acima, a licitante vencedora como condição para a contratação, deverá concordar e autorizar que, na hipótese de o contrato vir a ser financiado, em parte ou integralmente, por organismo financeiro multilateral, mediante adiantamento ou reembolso, permitirá que o organismo financeiro e/ou pessoas por ele formalmente indicadas possam inspecionar o local de execução do contrato e todos os documentos e registros relacionados à licitação e à execução do contrato.
4. A contratante, garantida a prévia defesa, aplicará as sanções administrativas pertinentes, previstas em lei, se comprovar o envolvimento de representante da empresa contratada em práticas corruptas, fraudulentas, conluídas ou coercitivas, no decorrer da licitação ou na execução do contrato financiado por organismo financeiro multilateral, sem prejuízo das demais medidas administrativas, criminais e cíveis.

  
Sandrileuza Maria Martins Freitas  
Secretaria de Educação  
**PREFEITURA MUNICIPAL DE POTIRETAMA**



ESTADO DO CEARÁ  
PREFEITURA MUNICIPAL DE POTIRETAMA



## ANEXO I-A (ROTAS GPS)



ESTADO DO CEARÁ  
PREFEITURA MUNICIPAL DE POTIRETAMA  
SECRETARIA MUNICIPAL DE EDUCAÇÃO DE POTIRETAMA



DAS ESPECIFICAÇÕES DAS ROTAS

ROTA	ROTEIRO	TURNO	TIPO DE ESTRADA	ALUNOS	DIAS LETIVOS	KM DIÁRIO	KM TOTAL MESES	ESTIMATIVAS ANUAL (KM)	TIPO DE ROTA	TIPO DE TRANSPORTE	MARCA/MODELO	VALOR UNITÁRIO	VALOR TOTAL MENSAL	VALOR TOTAL
1	BESOURO- SALVA TERRA - MÃO DIREITA - FAZENDA JUAZEIRO - SÍTIO ANASTÁCIO - BISPADÃO - SÍTIO ALTOS- BISPADÃO ESPINHEIRO- BISPADÃO.	MANHÃ	CARROÇÁVEL	36	200	91,8			MUNICIPAL	ÔNIBUS				
2	MASSAPÉ-ATRÁS DA SERRA-COACU- POTIRETAMA	MANHÃ	CARROÇÁVEL	4	200	41			MUNICIPAL	VAN				
3	SÃO ROQUE-MASSAPÉ-ATRÁS DA SERRA	TARDE	CARROÇÁVEL	14	200	53,2			MISTA	VAN				
4	COACU-POTIRETAMA BARACHA -PILAR- CASA NOVA - BALXIRIHA	MANHÃ	CARROÇÁVEL	27	200	28			MUNICIPAL	MICRO-ÔNIBUS				
5	BARACHA -PILAR- CASA NOVA - BALXIRIHA	TARDE	CARROÇÁVEL	16	200	28			MUNICIPAL	VAN				
6	SÃO ROQUE- CANINDEZINHO	MANHÃ	CARROÇÁVEL	3	200	23,8			MUNICIPAL	VAN				
7	LAPA - CANINDEZINHO	MANHÃ	CARROÇÁVEL	4	200	9,6			MUNICIPAL	VAN				
8	MACAMBIRA-BAIXE VERDE- CARNAUBINHA-MÃO DIREITA- POTIRETAMA	MANHÃ	CARROÇÁVEL	6	200	66			MUNICIPAL	VAN				
9	MACAMBIRA-BAIXE VERDE- CARNAUBINHA-MÃO DIREITA- POTIRETAMA	TARDE	CARROÇÁVEL	6	200	58,6			MISTA	VAN				
10	BOM FUTURO - SAOCAETANO - CORREIAS - BALXIRIHA	MANHÃ	CARROÇÁVEL/C	19	200	20,2			MUNICIPAL	MICRO-ÔNIBUS				
11	SÃO CAETANO - BOM FUTURO - POTIRETAMA	TARDE	CARROÇÁVEL/C	15	200	16,46			MISTA	VAN				
12	CAPUCHO - AMORINS - BARROS	MANHÃ	CARROÇÁVEL	5	200	10,5			MUNICIPAL	VAN				
13	CAPUCHO - AMORINS - BARROS	TARDE	CARROÇÁVEL	2	200	10,5			MUNICIPAL	VAN				
14	EMBRULHADA - BAIXA DAS UMBURANAS SÍTIO SICAR - NOVA FLORESTA	MANHÃ	CARROÇÁVEL	22	200	70			MUNICIPAL	MICRO-ÔNIBUS				
15	RECREIO - EMBRULHADA - BAIXA DAS UMBURANAS - SÍTIO SICAR - NOVA FLORESTA	TARDE	CARROÇÁVEL	16	200	51,8			MISTA	VAN				
16	CARNAUBAL - CAJULÂNDIA - SIMÃO - BELEN - NOVA FLORESTA	TARDE	CARROÇÁVEL	10	200	48			MUNICIPAL	VAN				
17	SACO DO JERIMUM- BRARROS- RIACHO SECO I - RIACHO SECO II - RIACHO SECO- I	MANHÃ	CARROÇÁVEL	7	200	22,6			MUNICIPAL	VAN				
18	SÍTIO CAPUCHO- POTIRETAMA	MANHÃ	CARROÇÁVEL	27	200	26,4			MUNICIPAL	MICRO-ÔNIBUS				
19	SÍTIO CAPUCHO- POTIRETAMA	TARDE	CARROÇÁVEL	17	200	27,8			MISTA	MICRO-ÔNIBUS				
20	CARNAUBAL- SIMÃO- SERROTO DO MATO- SÍTIO NOVA FLORESTA	MANHÃ	CARROÇÁVEL	20	200	43			MUNICIPAL	MICRO-ÔNIBUS				
21	POTIRETAMA-BAIXINHA-LIMZEIRO NO NORTE	NOITE	ASFALTO	51	200	194,4			UNIVERSITÁRIO	ÔNIBUS				

116  
x





**ROTA 01 - TRANSPORTE ESCOLAR (POTIRETAMA-CE)**

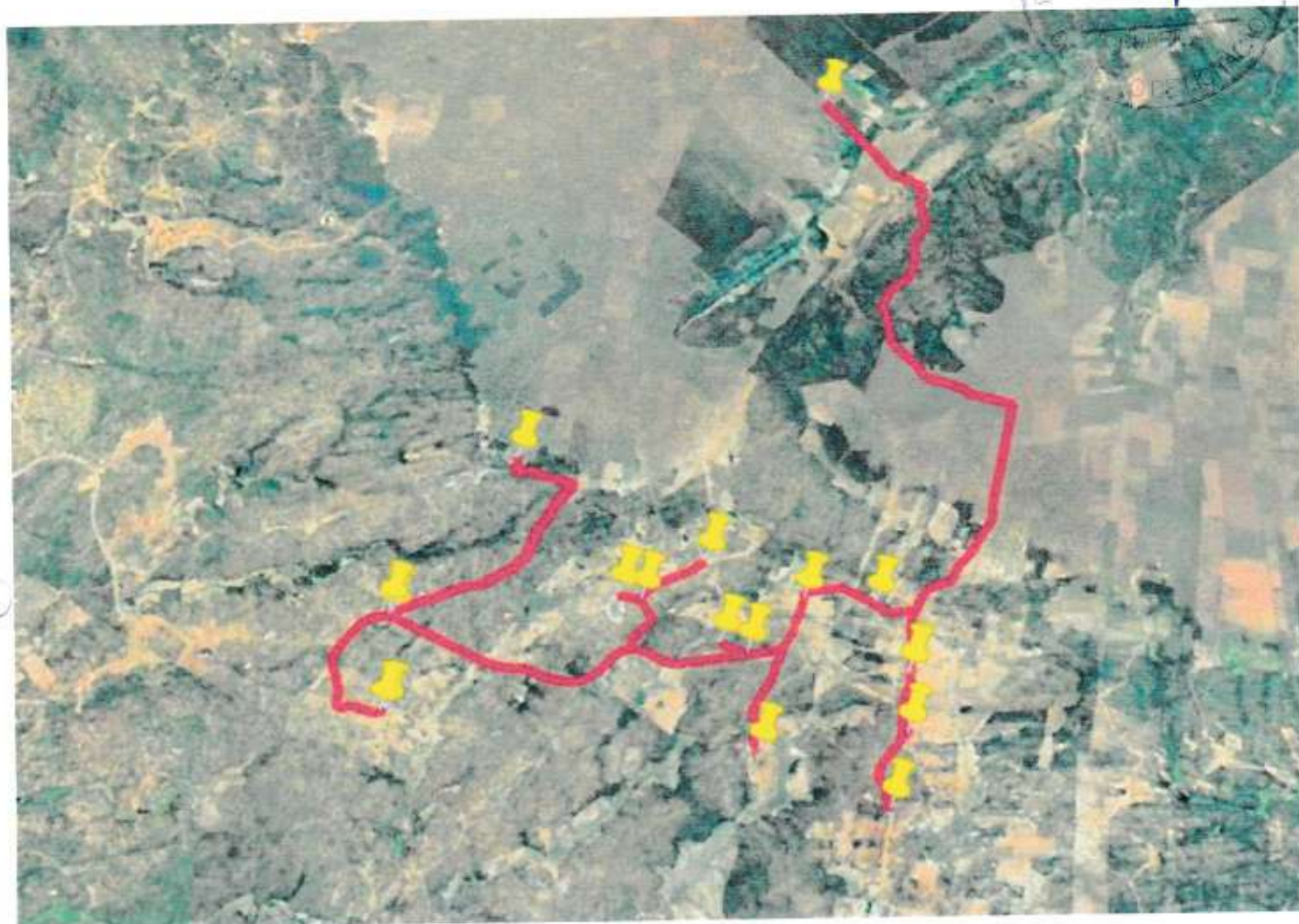

Roteiro	Tipo de estrada	Distância do Percurso (km)	Distância do turno (km)	Escola Atendida	PontoFinal
Besouro- Salva Terra – Mão Direita - Fazenda Juazeiro – Sítio Anastácio – Bispado – Sítio Altos- Bispado Espinheiro- Bispado (MANHÃ)	Carroçável	45,90	91,80	EEIF Valdemar silvino	Bispado (Ponto 15)

## ROTA 2 - TRANSPORTE ESCOLAR (POTIRETAMA-CE)

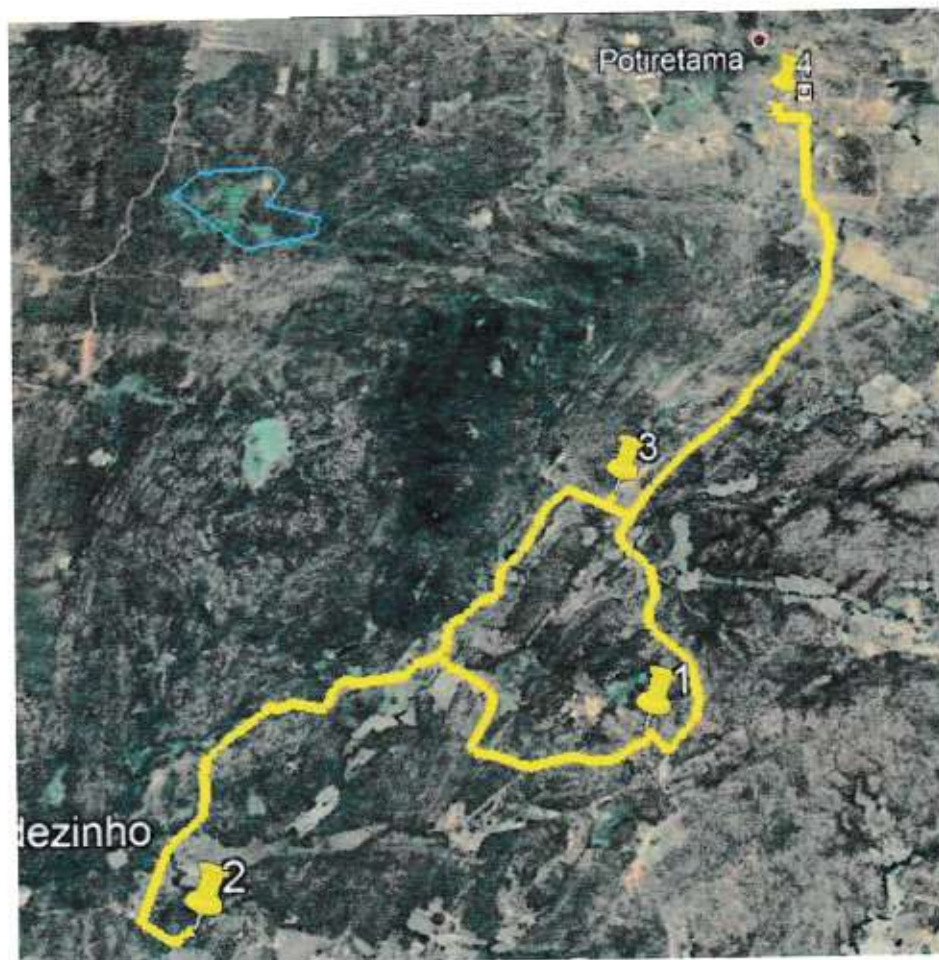

Roteiro	Tipo de estrada	Distância do Percurso (km)	Distância do turno (km)	Escola Atendida	Ponto Inicial	Ponto Final
Massapé – Atrás da Serra - Coaçu – Potiretama (MANHÃ)	Carroçável	20,5	41,0	EEF André Campelo EEI Maria de Oliveira	São Roque	Potiretama

ROTA 3 - TRANSPORTE ESCOLAR (POTIRETAMA-CE)

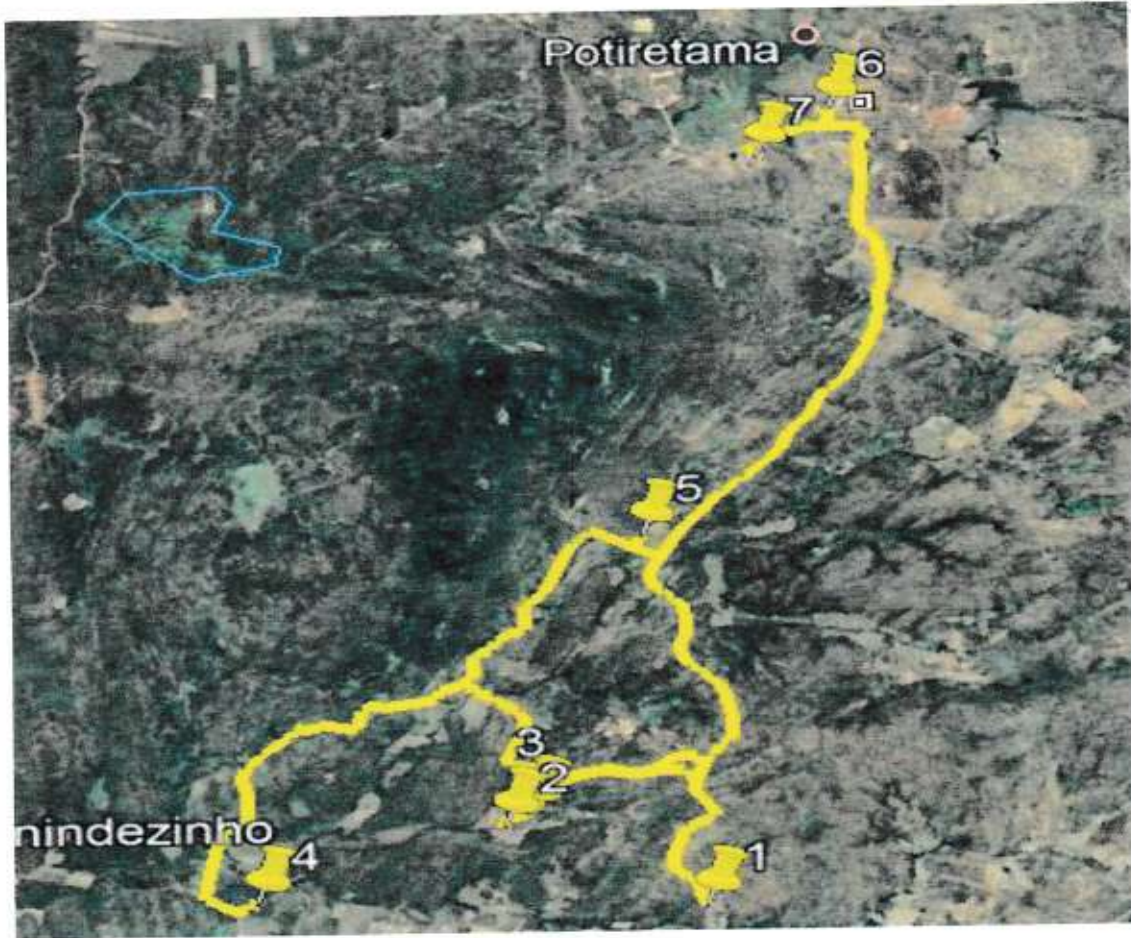

Roteiro	Tipo de estrada	Distância do Percurso (km)	Distância do turno (km)	Escola Atendida	Ponto Inicial	Ponto Final
São Roque – Massapé – Atrás da Serra – Coaçu - Potiretama (TARDE)	Carroçável	26,6	53,2	EEM Antônio Reginaldo	São Roque (ponto 1)	Potiretama (ponto 7)

# ROTA 04 - TRANSPORTE ESCOLAR (POTIRETAMA-CE)



Roteiro	Tipo de estrada	Distância do Percurso (km)	Distância do turno (km)	Escola Atendida	PontoFinal
Baracha – Pilar – Casa Nova – Baixinha (MANHÃ)	Carroçável	14	28	EEIF Cosme Paulino EEM Antônio Reginaldo	Baixinha (Ponto 18)

# ROTA 05 - TRANSPORTE ESCOLAR (POTIRETAMA-CE)

PREFEITURA MUNICIPAL DE POTIRETAMA-CE  
FOLHA 121  
X



Roteiro	Tipo de estrada	Distância do Percurso (km)	Distância do turno (km)	Escola Atendida	PontoFinal
Baracha – Pilar – Casa Nova – Baixinha (TARDE)	Carroçável	14	28	EEIF Cosme Paulino EEM Antônio Reginaldo	Baixinha (Ponto 18)

ROTA 06 - TRANSPORTE ESCOLAR (POTIRETAMA-CE)

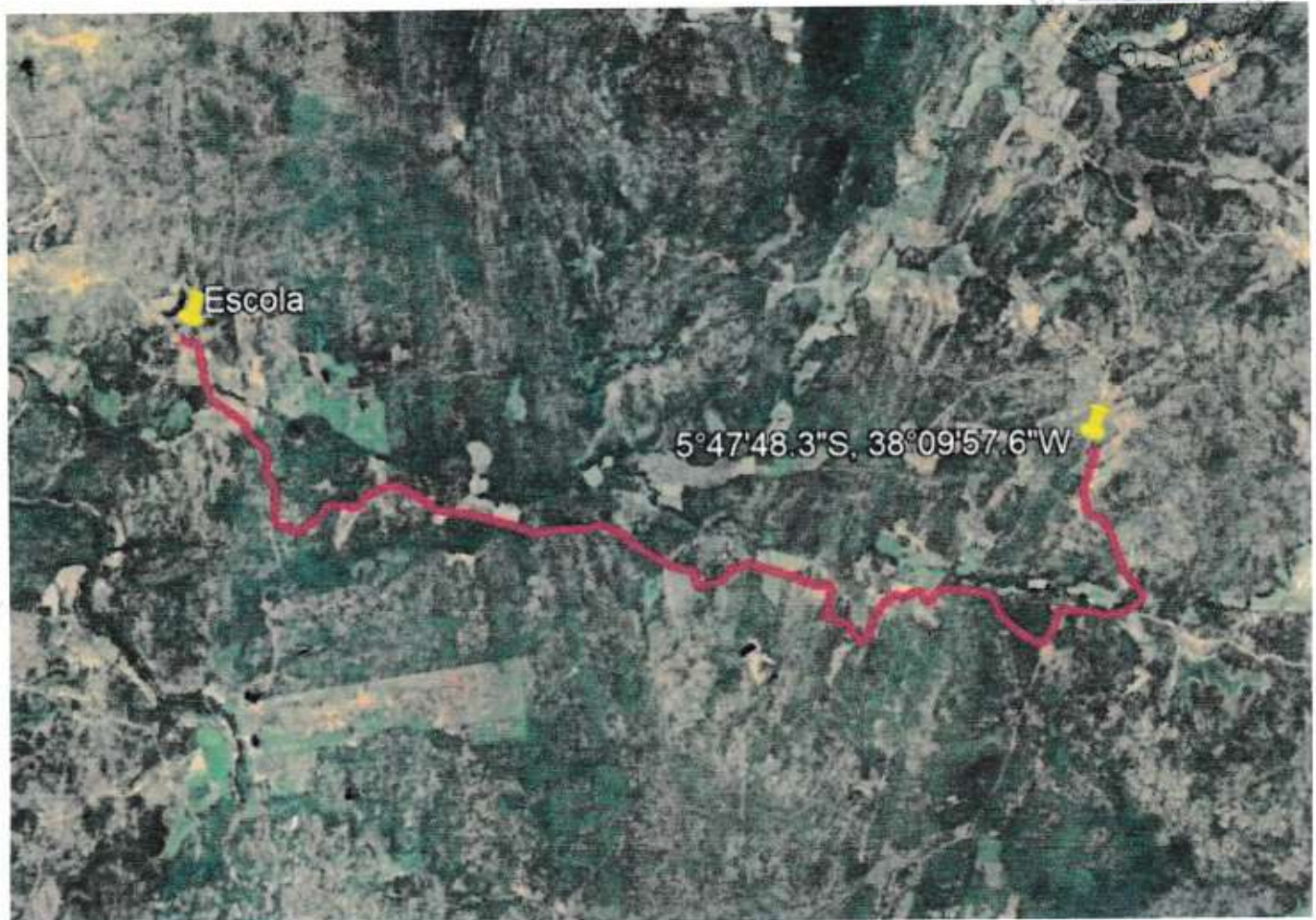

Roteiro	Tipo de estrada	Distância do Percurso (km)	Distância do turno (km)	Escola Atendida	PontoFinal
São Roque-Canindezinho (MANHÃ)	Carroçável	11,9	23,80	EEIF Antonio Alves Granjeiro	Canindezinho (Ponto 02)

## ROTA 7 - TRANSPORTE ESCOLAR (POTIRETAMA-CE)

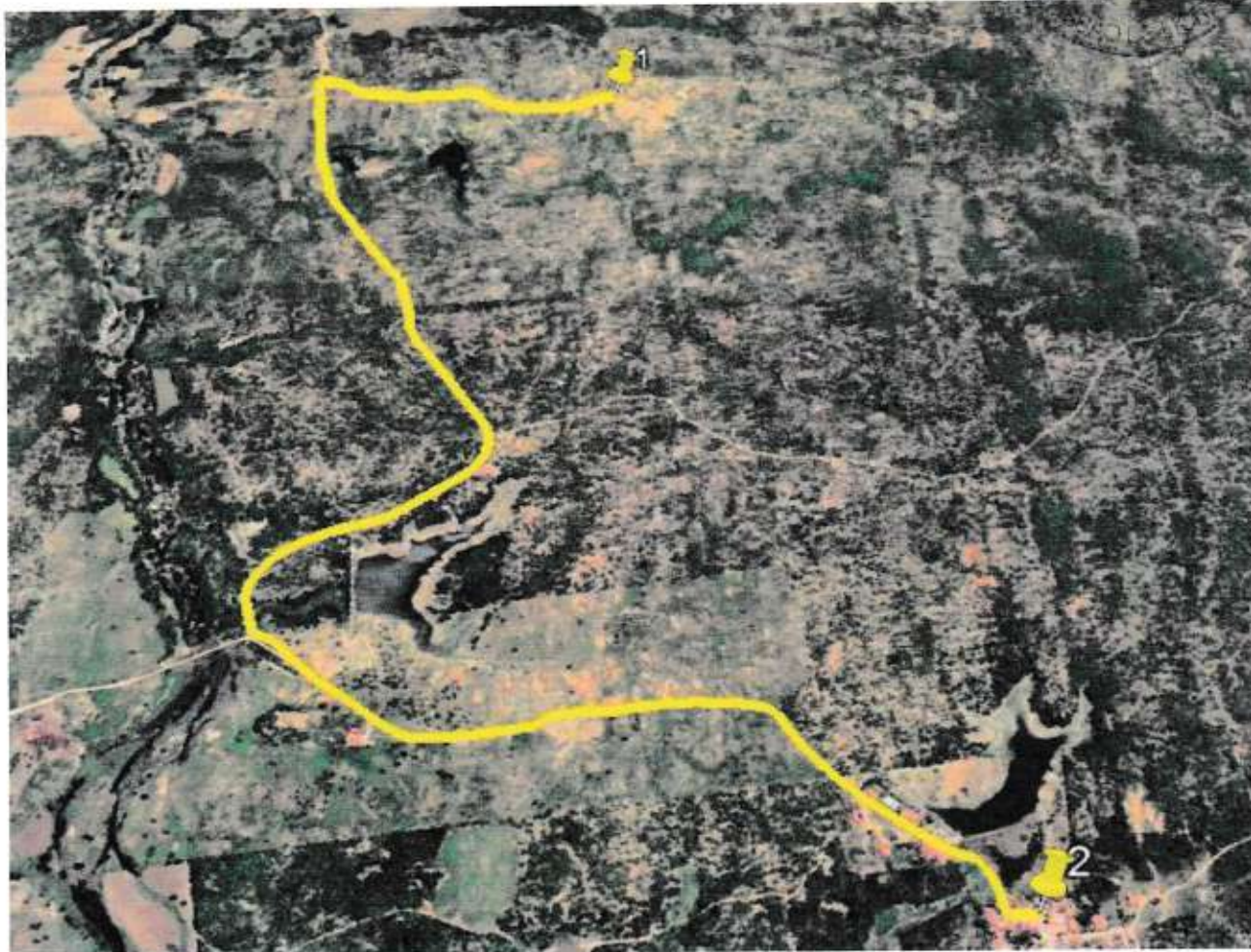

Roteiro	Tipo de estrada	Distância do Percurso (km)	Distância do turno (km)	Escola Atendida	Ponto Inicial	Ponto Final
Lapa – Canindezinho (TARDE)	Carroçável	4,8	9,6	EEF Antônio Alves Granjeiro	Lapa (ponto 1)	Canindezinho (ponto 2)

**ROTA 8 - TRANSPORTE ESCOLAR (POTIRETAMA-CE)**

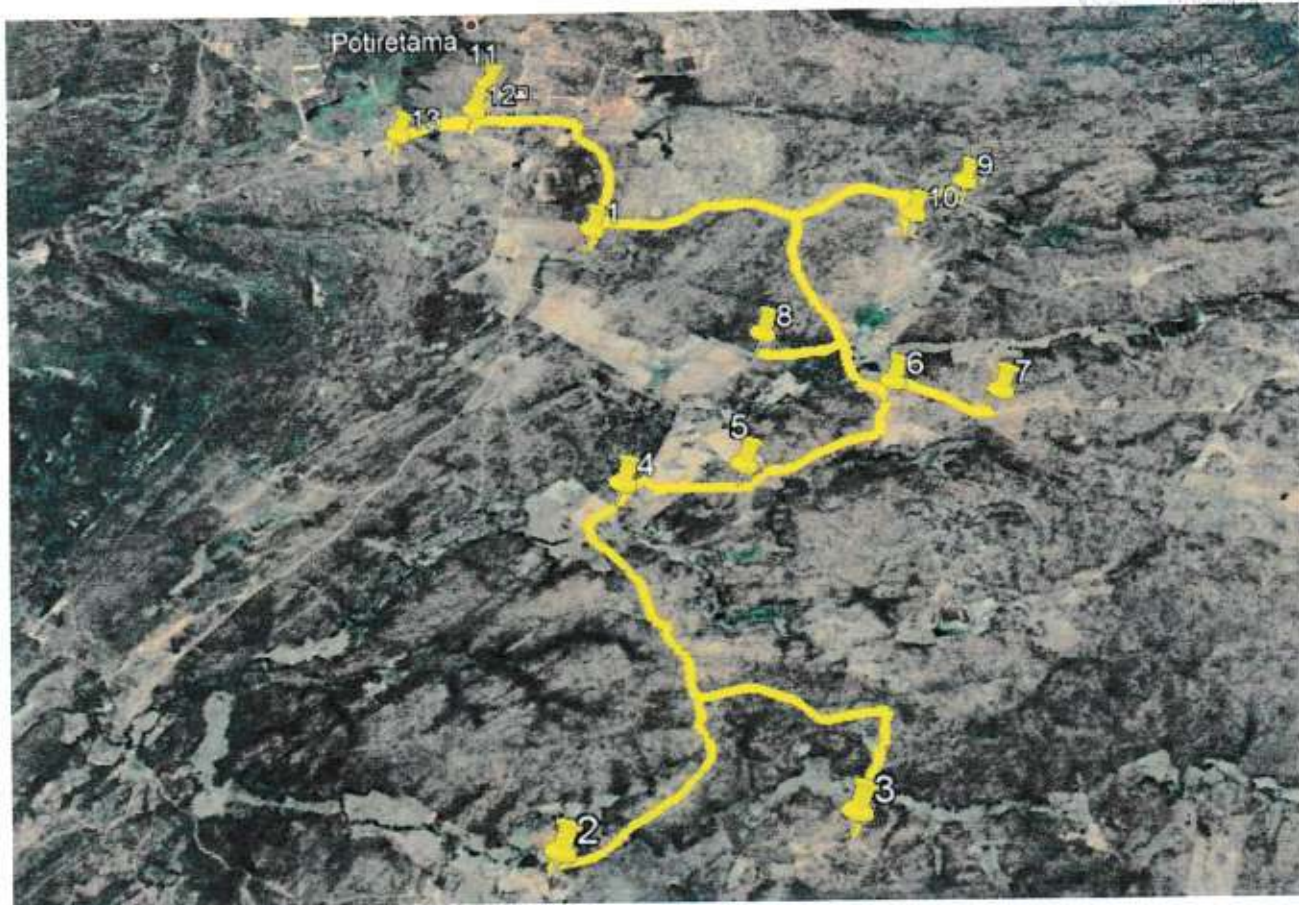

Roteiro	Tipo de estrada	Distância do Percurso (km)	Distância do turno (km)	Escola Atendida	Ponto Inicial	Ponto Final
Macambira – Baixa Verde – Carnaubinha – Mão direita – Potiretama (MANHÃ)	Carroçável	33,	66,0	EEIEF André Campelo EEI Maria de Oliveira EEM Antônio Reginaldo	Macambira (ponto 1)	Potiretama (ponto 13)



**ROTA 9 - TRANSPORTE ESCOLAR (POTIRETAMA-CE)**

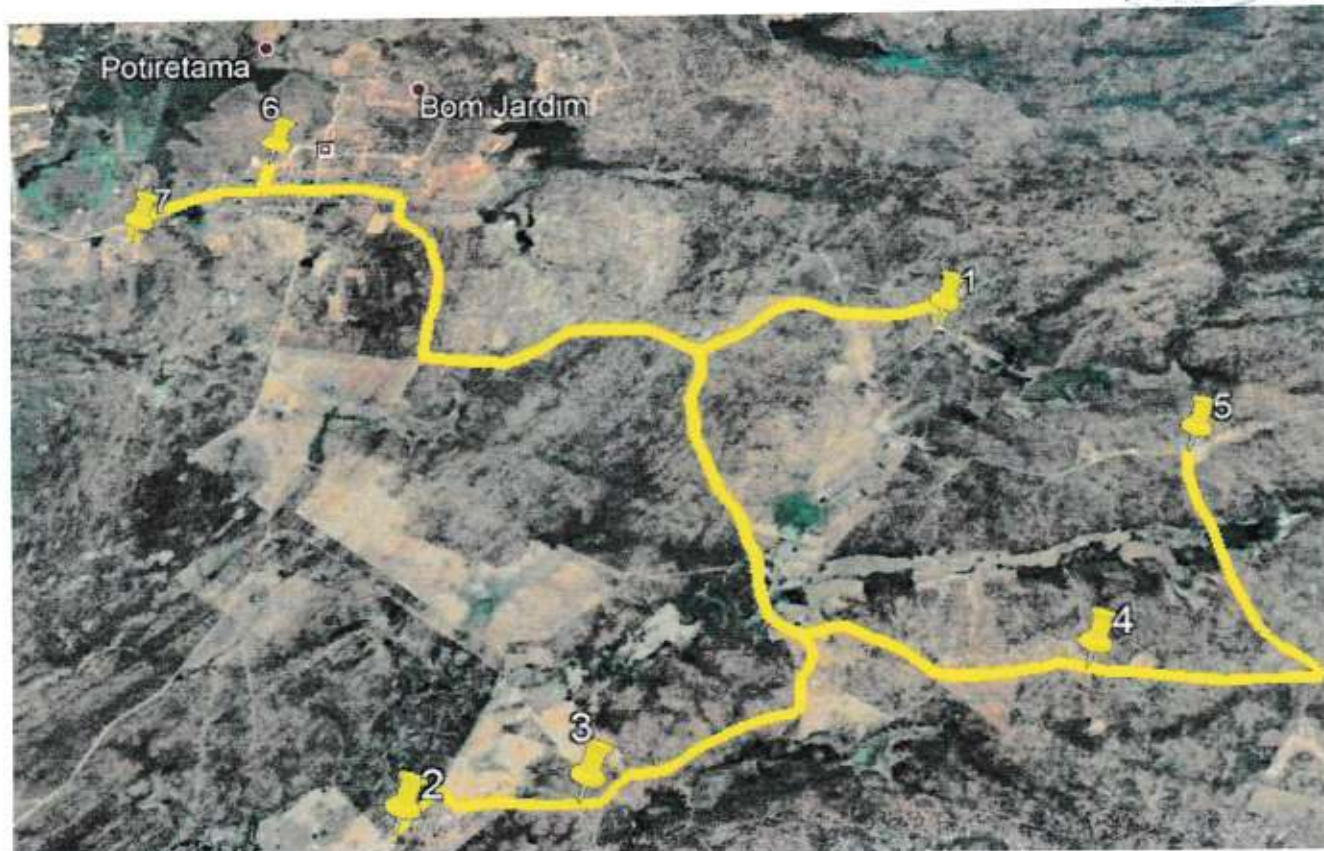

Roteiro	Tipo de estrada	Distância do Percurso (km)	Distância do turno (km)	Escola Atendida	Ponto Inicial	Ponto Final
Macambira – Baixa Verde – Carnaubinha - Mão direita (TARDE)	Carroçável	28,3	58,6	EEIEF André Campelo EEM Antônio Reginaldo	Macambira (ponto 1)	Potiretama (ponto 7)

**ROTA 10 - TRANSPORTE ESCOLAR (POTIRETAMA-CE)**

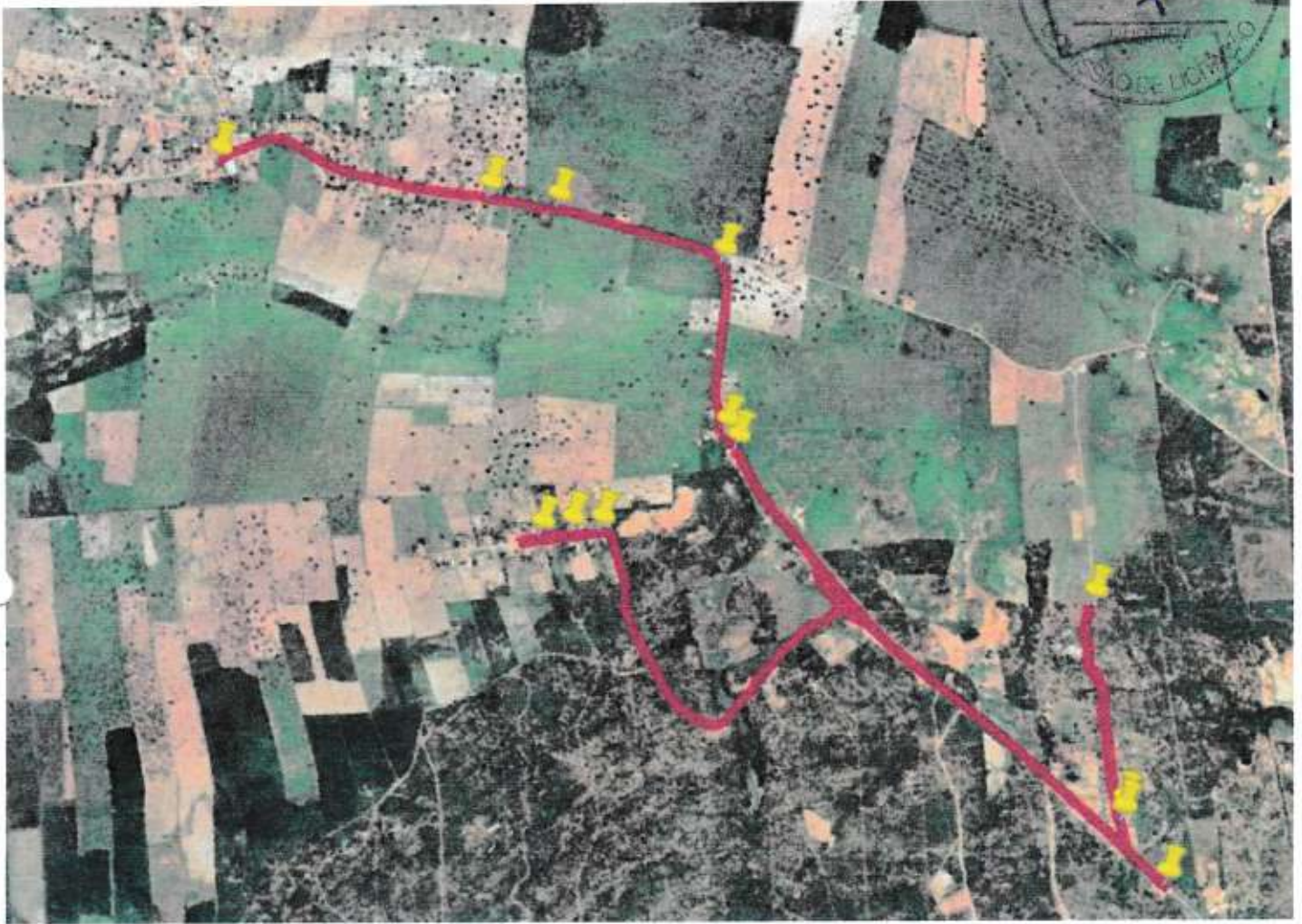

<b>Roteiro</b>	<b>Tipo de estrada</b>	<b>Distância do Percurso (km)</b>	<b>Distância do turno (km)</b>	<b>Escola Atendida</b>	<b>PontoFinal</b>
Bom Futuro – São Caetano – Correia – Baixinha (MANHÃ)	Carroçável	10,1	20,20	EEIF Antonio Severiano de Holanda	Baixinha (Ponto 11)

**ROTA 11 - TRANSPORTE ESCOLAR (POTIRETAMA-CE)**

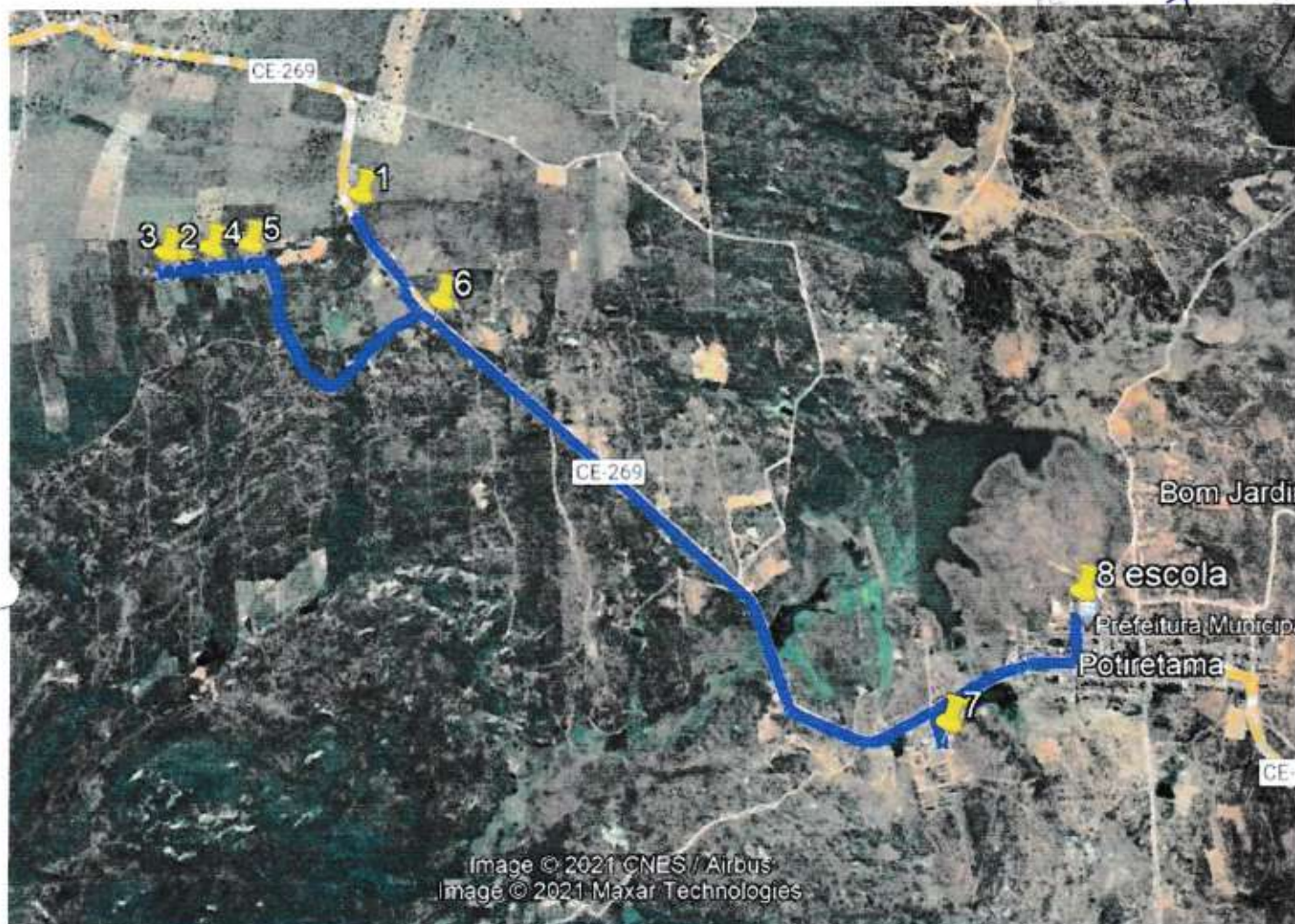

Roteiro	Tipo de estrada	Distância do Percurso (km)	Distância do turno (km)	Escola Atendida	PontoFinal
-São Caetano - Bom Futuro - Potiretama (TARDE)	Mista	8,23	16,46	EEF André Campelo EEM Antônio Reginaldo	Potiretama (Ponto 8)

ROTA 12 - TRANSPORTE ESCOLAR (POTIRETAMA-CE)



Roteiro	Tipo de estrada	Distância do Percurso (km)	Distância do turno (km)	Escola Atendida	Ponto Inicial	Ponto Final
Capucho – Amorim – Barros (MANHÃ)	Carroçável	5,3	10,6	EEIF Eugênio José de Moura	Capucho (ponto 1)	Barros (ponto 4)

ROTA 13 - TRANSPORTE ESCOLAR (POTIRETAMA-CE)



Roteiro	Tipo de estrada	Distância do Percurso (km)	Distância do turno (km)	Escola Atendida	Ponto Inicial	Ponto Final
Capucho – Amorim – Barros (TARDE)	Carroçável	5,3	10,6	EEM Antônio Reginaldo	Capucho (ponto 1)	Barros (ponto 4)

# ROTA 14 - TRANSPORTE ESCOLAR (POTIRETAMA-CE)



Roteiro	Tipo de estrada	Distância do Percurso (km)	Distância do turno (km)	Escola Atendida	Ponto Inicial	Ponto Final
Embrulhada – Baixa da Umburana – Sicar – Nova Floresta (manhã)	Carroçável	35	70	EEIF Cosme Paulino	Embrulhada (Ponto 1)	Nova Floresta (Ponto 15)

# ROTA 15 - TRANSPORTE ESCOLAR (POTIRETAMA-CE)

PREF. MUNICIPAL DE POTIRETAMA-CE  
 FOLHA 131  
 X

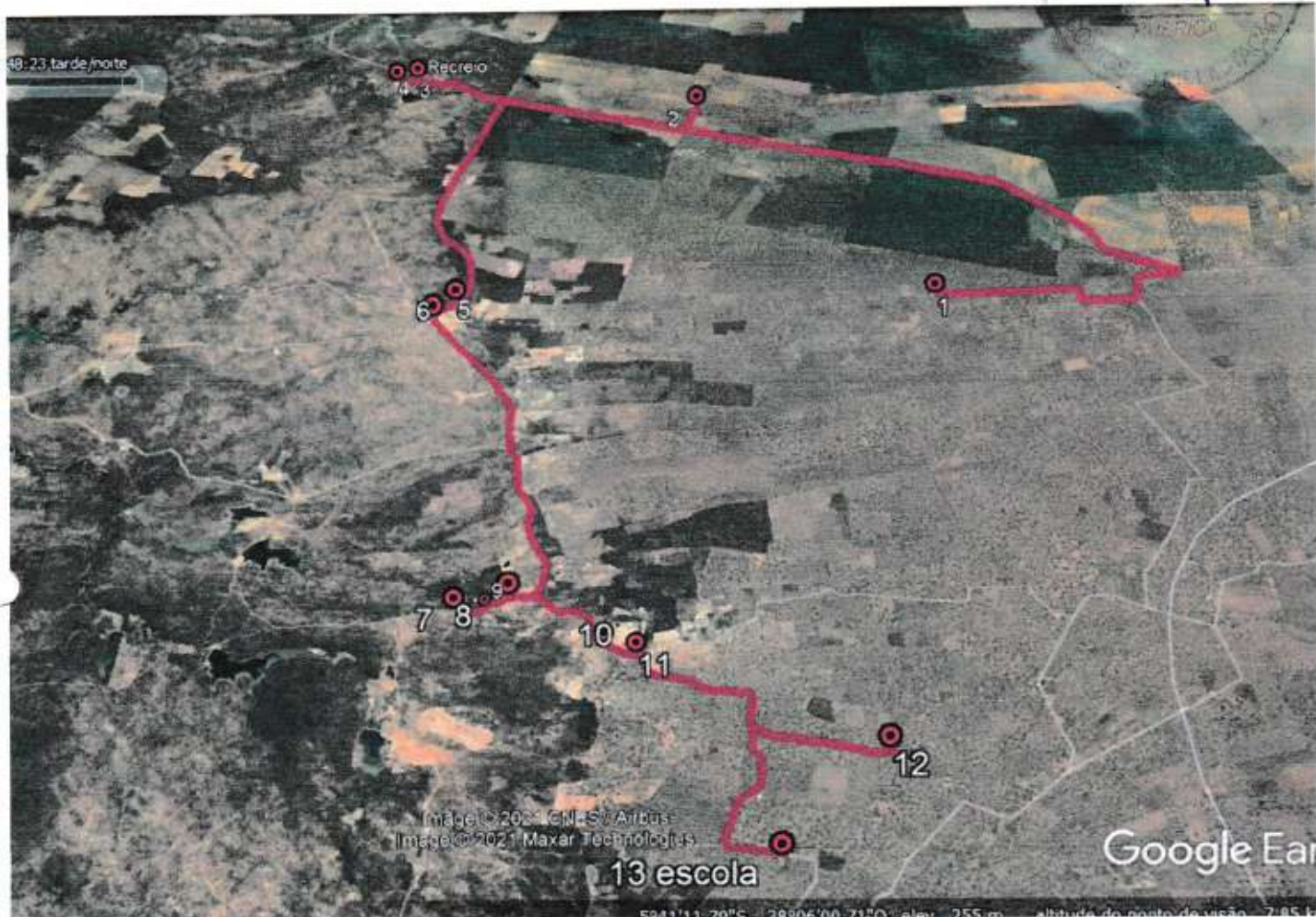

Roteiro	Tipo de estrada	Distância do Percurso (km)	Distância do turno (km)	Escola Atendida	PontoFinal
Recreio - Embrulhada - Baixa da Umbrana - Sicar - Nova Floresta (tarde)	Carroçável	25,9	51,8	EEIF Cosme Paulino EEM Antônio Reginaldo	Nova Floresta (Ponto 13)

ROTA 16 - TRANSPORTE ESCOLAR (POTIRETAMA-CE)

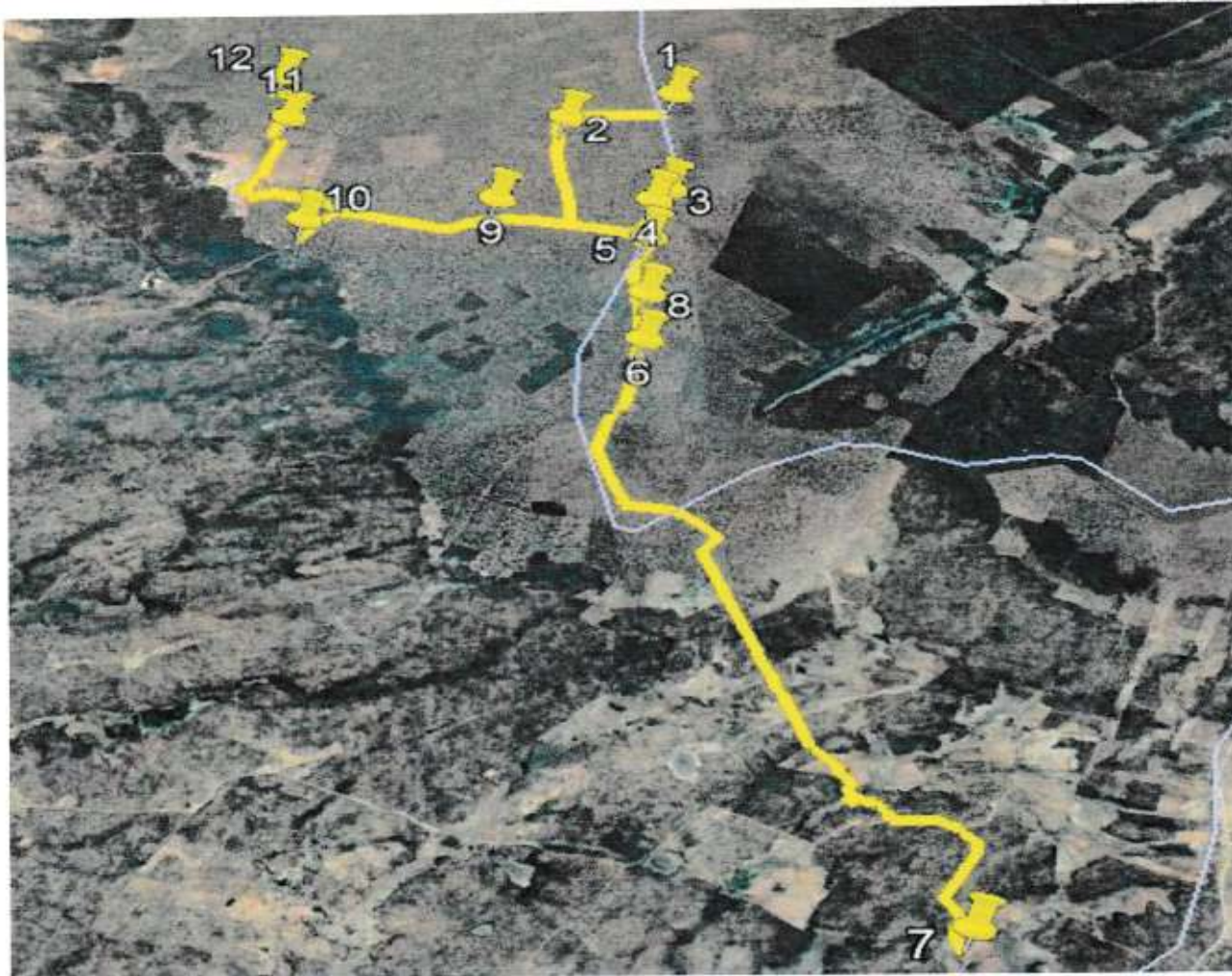

Roteiro	Tipo de estrada	Distância do Percurso (km)	Distância do turno (km)	Escola Atendida	Ponto Inicial	Ponto Final
Carnaubal - Cajulândia - Simão - Belém - Nova Floresta (tarde)	Carroçável	24,0	48,0	EEIF Cosme Paulino	Carnaubal (Ponto 1)	Nova floresta (Ponto 12)



# ROTA 17 - TRANSPORTE ESCOLAR (POTIRETAMA-CE)

PREF. MUNICIPAL DE POTIRETAMA-CE  
FOLHA 133  
X

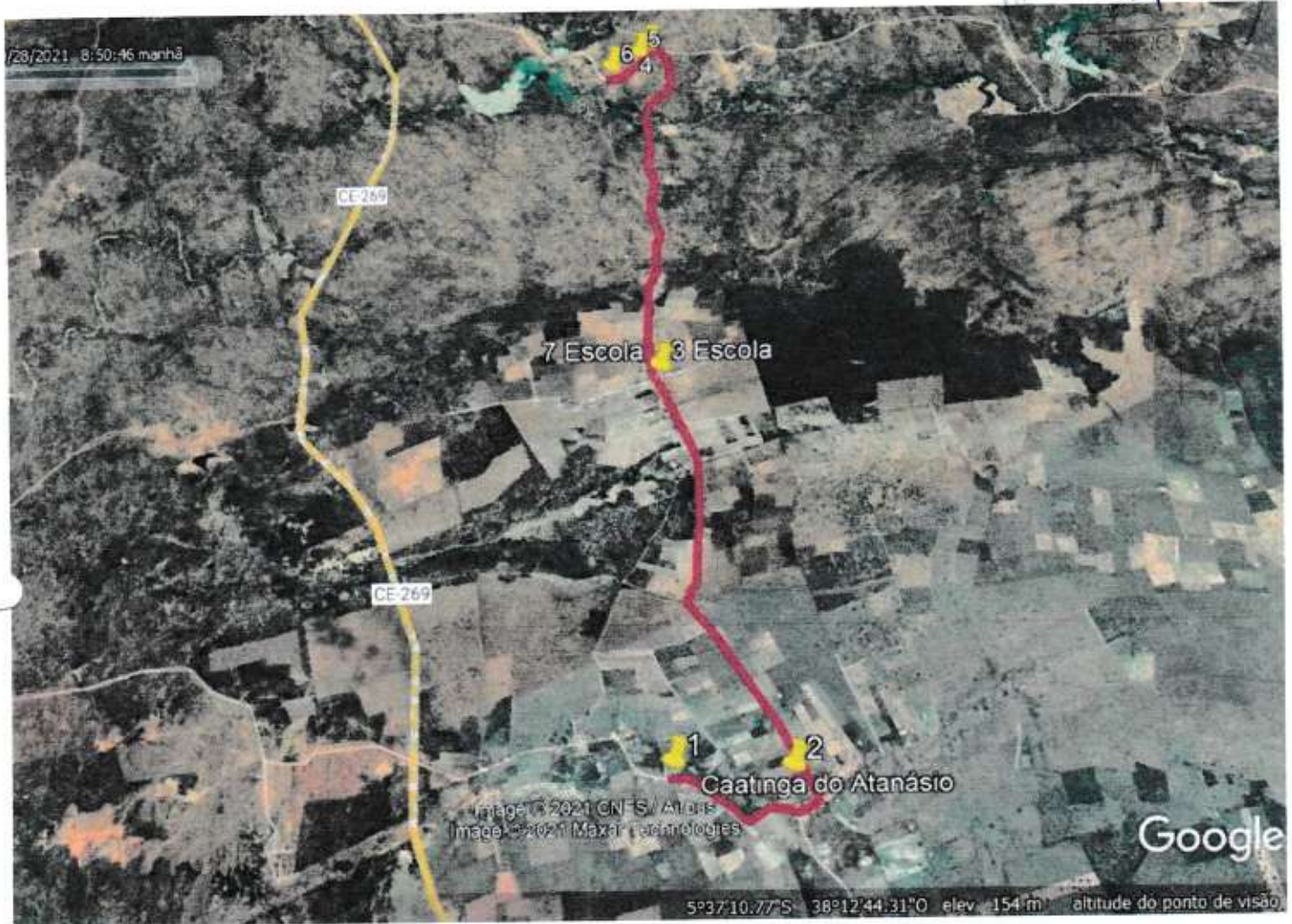

Roteiro	Tipo de estrada	Distância do Percurso (km)	Distância do turno (km)	Escola Atendida	PontoFinal
Saco do Jerimum- Barros- Riacho Seco I - Riacho Seco II - Riacho Seco-I (Manhã)	Carroçável	11,3	22,6 0	EEIF Maria Leite da Silva	Riacho Seco I (Ponto 07)

ROTA 18 - TRANSPORTE ESCOLAR (POTIRETAMA-CE)



Roteiro	Tipo de estrada	Distância do Percurso (km)	Distância do turno (km)	Escola Atendida	PontoFinal
Capucho – Sede (Manhã)	Carroçável	13,2	26,40	EEF. André Campelo EEI. Maria de Oliveira	EEI Maria de Oliveira (Ponto16)

# ROTA 19 - TRANSPORTE ESCOLAR (POTIRETAMA-CE)

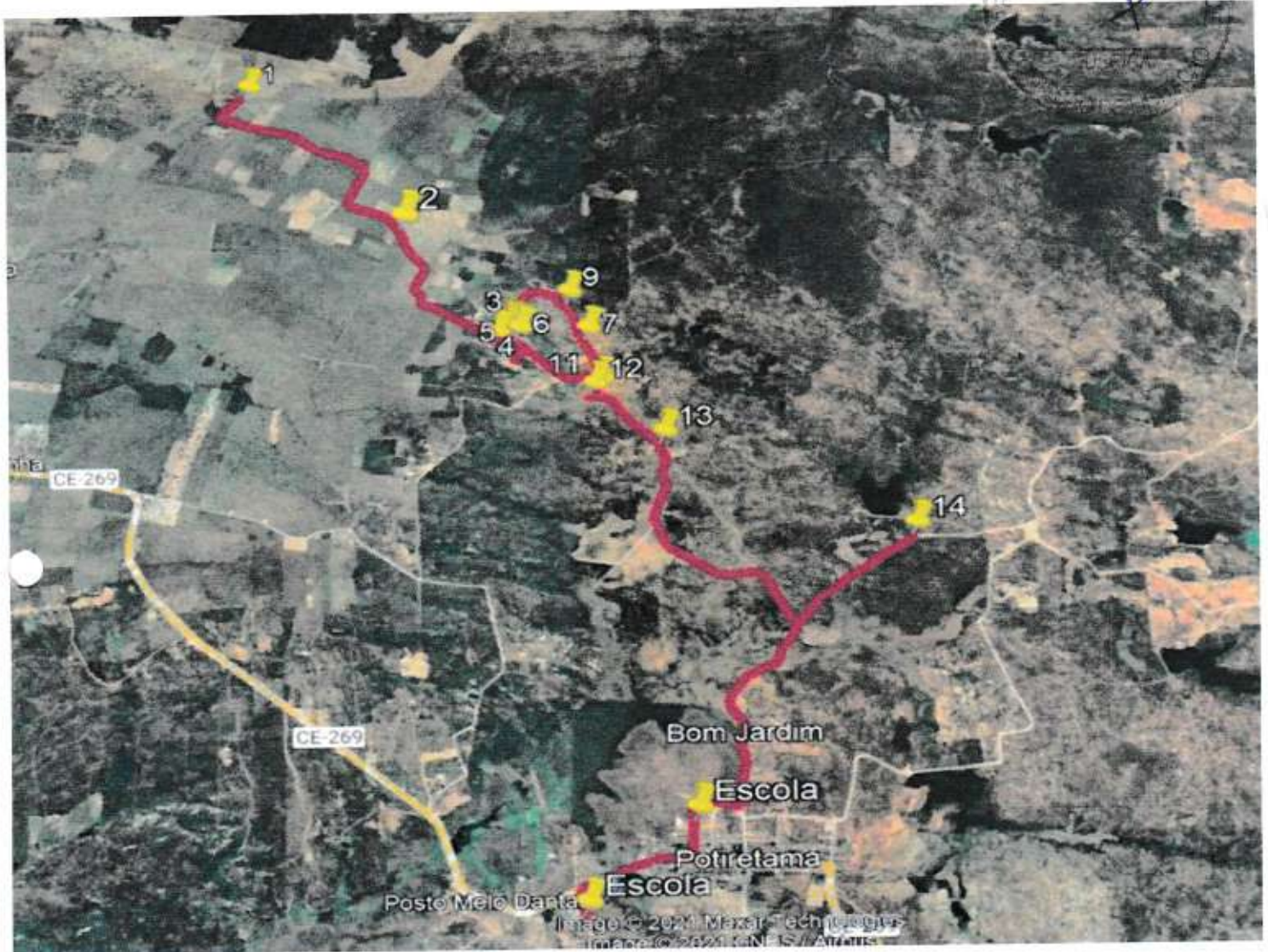

Roteiro	Tipo de estrada	Distância do Percurso (km)	Distância do turno (km)	Escola Atendida	PontoFinal
Capucho – Sede (Tarde)	Carroçável	13,9	27,8	EEF. André Campelo EEM. Antonio Reginaldo	EEM. Antonio Reginaldo (Ponto 17)

ROTA 20 - TRANSPORTE ESCOLAR (POTIRETAMA-CE)

PREFEITURA MUNICIPAL DE POTIRETAMA-CE  
 FOLHA 130  
 X

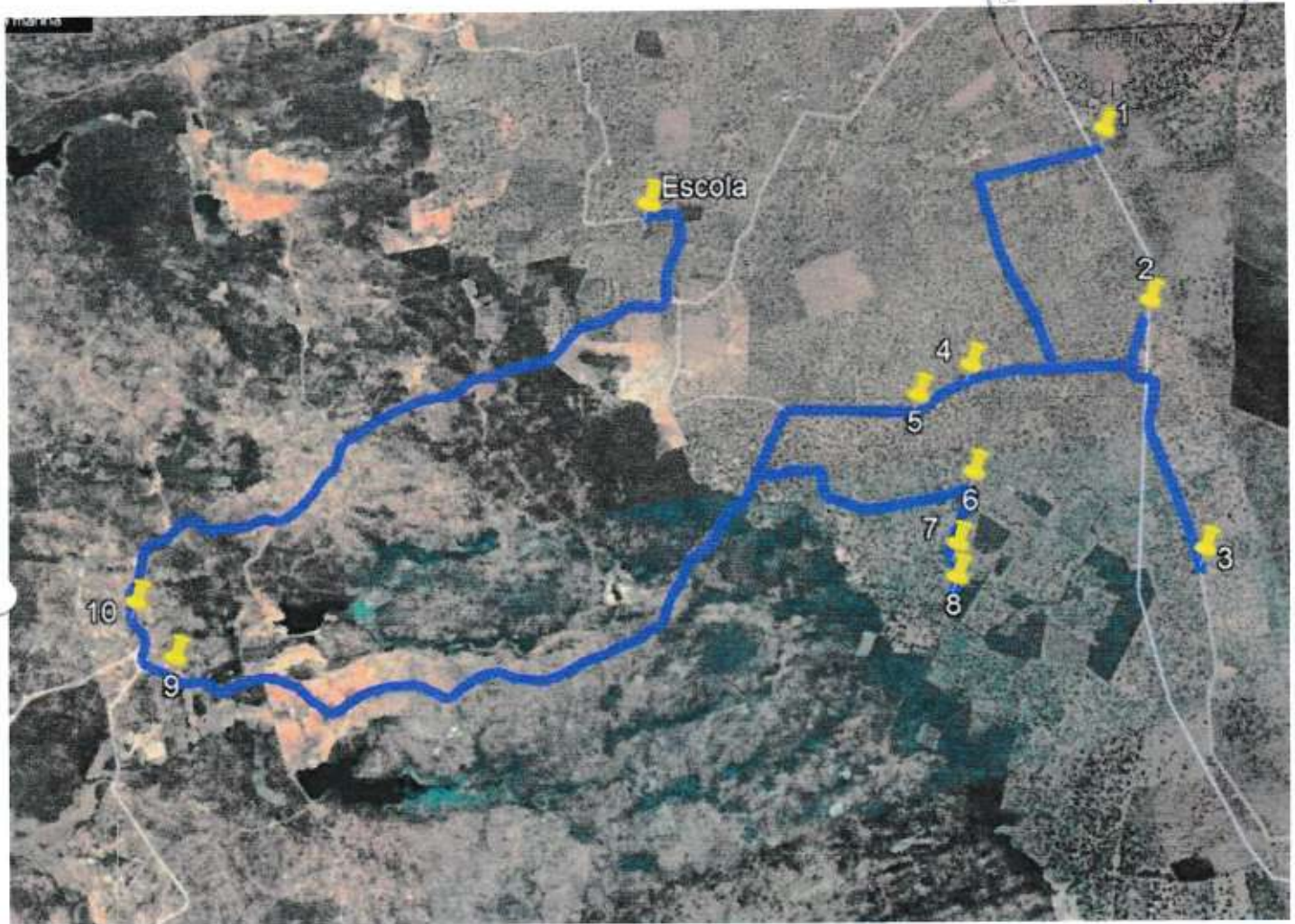

Roteiro	Tipo de estrada	Distância do Percurso (km)	Distância do turno (km)	Escola Atendida	PontoFinal
Carnaubal-Simão- Serroto do Mato- Sítio Nova Floresta. ( Manhã)	Carroçável	21,5	43	EEIF Cosme Paulino de Almeida	Sítio Nova Floresta (Ponto 11)

## ROTA 21- TRANSPORTE ESCOLAR (POTIRETAMA-CE)

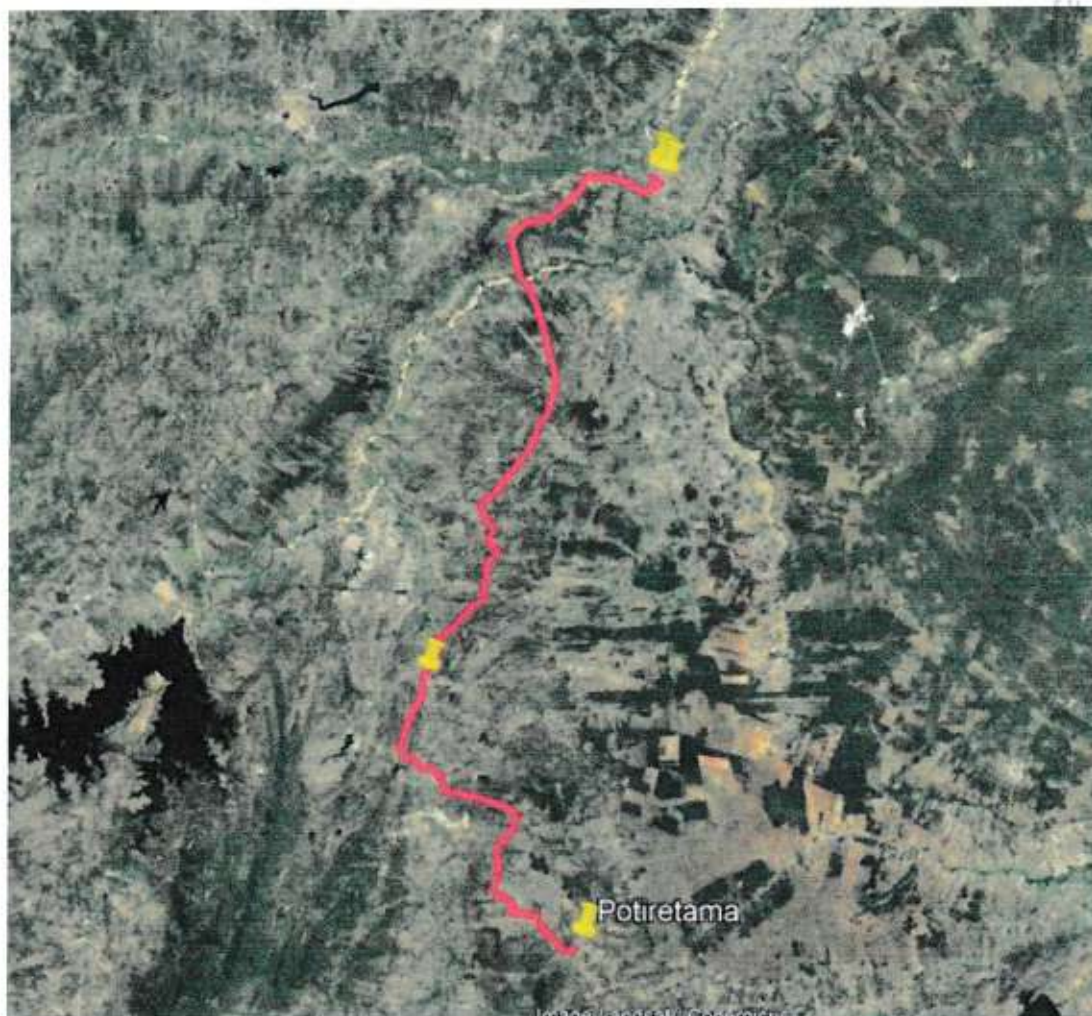

Roteiro	Tipo de estrada	Distância do Percurso (km)	Distância do turno (km)	Escola Atendida	PontoFinal
Potiretama- Baixinha- Alto Santo- Limoeiro do Norte (Noite)	Asfalto	97,4	194,40	FAVILE, FAFIDAM, UNOPAR	Limoeiro do Norte (Ponto 5)